



Formato Famiglia

Soc. Coop. Soc.

BILANCIO SOCIALE

2025

predisposto ai sensi dell'articolo 14 del D. Lgs.

n.117/2017

PARTE INTRODUTTIVA

INTRODUZIONE

Per la cooperativa sociale “Formato Famiglia” a r.l. il bilancio sociale è uno strumento che permette di comunicare periodicamente gli esiti e i risultati della sua attività, comparandoli con gli obiettivi dichiarati, verificandone la fattibilità e segnalando l’eventuale necessità di interventi migliorativi. È al tempo stesso un documento di comunicazione, di gestione e di autovalutazione del mandato sociale della cooperativa, che ambisce a consolidare l’adesione e la legittimazione da parte della comunità di riferimento, degli interlocutori coinvolti, dei soggetti sociali che ne condividono gli interessi e la missione.

Anche per il 2025 la cooperativa sociale “Formato Famiglia” a r.l. con questa VI edizione del Bilancio sociale, si prefigge di comunicare all’esterno i principali esiti dell’attività realizzata nel corso del medesimo anno.

La nostra cooperativa, attraverso il bilancio sociale, si propone infatti di:

- Fornire a tutte le parti interessate un quadro complessivo delle attività, della loro natura e dei risultati;
- Aprire un processo interattivo di comunicazione sociale;
- Favorire processi partecipativi interni ed esterni;
- Fornire informazioni utili sulla qualità delle attività svolte per ampliare e migliorare le conoscenze e le possibilità di valutazione e di scelta delle parti interessate;
- Dare conto dell’identità e del sistema di valori di riferimento assunti e della loro declinazione nelle scelte strategiche, nei comportamenti gestionali, nei loro risultati ed effetti.

Il bilancio sociale è l’esito di un processo attraverso il quale la nostra cooperativa intende rendere conto delle scelte strategiche e delle attività realizzate per perseguire la missione associativa e dei risultati conseguiti, con l’obiettivo di misurare e comunicare il valore sociale prodotto agli stakeholder per rafforzarne coinvolgimento e fiducia.

Rappresenta anche un’importante strumento di analisi e autovalutazione dell’Associazione; l’obiettivo nei prossimi anni è di aumentare il livello di partecipazione degli stakeholder nel processo.

NOTA METODOLOGICA

I Soci della Cooperativa sociale “Formato Famiglia” a r.l. anche per questo anno sociale hanno raccolto ed elaborato le informazioni utili alla stesura di questo Bilancio Sociale, coinvolgendo naturalmente anche l’area Amministrativa per il completamento della rendicontazione economica.

Il presente bilancio sociale è stato redatto dalla Cooperativa prendendo a riferimento quanto espresso dall’Art. 14 comma 1 del decreto legislativo 117/2017 e dalle “Linee guida per la redazione del bilancio sociale degli enti del Terzo settore” emanate il 4 luglio 2019 dal Ministro del Lavoro e delle Politiche sociali. Nel corso della stesura sono stati applicati, quindi, i dieci principi richiamati dalle Linee Guida per la corretta redazione del

bilancio sociale, ovvero: rilevanza, completezza, trasparenza, neutralità, competenza di periodo, comparabilità, chiarezza, veridicità e verificabilità, attendibilità e autonomia dalle terze parti.

Il bilancio sociale rendiconta le attività che la Cooperativa ha svolto nell'anno solare 2025 ed il periodo corrisponde con quello del bilancio d'esercizio. E' stato inoltre approvato dall'Assemblea dei soci e sarà accessibile e scaricabile on line sul sito della cooperativa.

INFORMAZIONI GENERALI SULL'ENTE

1- IDENTITA'

Denominazione	"FORMATO FAMIGLIA" SOCIETA' COOPERATIVA SOCIALE
P.Iva/Cod.Fiscale	03217690738
Forma Giuridica	Società Cooperativa Sociale
Legale Rappresentante	Dr.ssa MILELLA Roberta
Data costituzione	11/06/2019
Indirizzo sede legale ed operativa	Via Vincenzo Pupino n.72/a
Regione	Puglia
Provincia	Taranto
Comune	Taranto
Cap	74123
N. Iscrizione Albo Nazionale Coop. Sociali	C131134
N. Iscrizione Albo Regionale	Sez. A n.1449
Qualificazione ai sensi del Codice del Terzo settore	Impresa Sociale
Codice Ateco	881000
Telefono	3336271246 Tel/Fax 0994509666
Mail	formatofamiglia.taranto@gmail.com ff.sportellomigranti@gmail.com
Pec	formatofamigliascslmail.it
Sito internet	https://formatofamigliascsl.com https://formato-famiglia-cooperativa-sociale.business.site/
Canale youtube	https://www.youtube.com/channel/UCo4LRgWul5xhnlFych_s19
Social	w  

2- INFORMAZIONI GENERALI ED AREE TERRITORIALI DI OPERATIVITA'

La Cooperativa sociale "Formato Famiglia" è una cooperativa sociale con Statuto plurimo, è iscritta all'Albo delle Cooperative sociali della Regione Puglia nella sezione A ed opera nell'ambito dei servizi alla persona, dell'educazione e formazione, dell'inclusione socio lavorativa in particolare nella Provincia di Taranto con sede legale ed operativa nel Comune di Taranto.

3- CHI SIAMO

Lo “Sportello Migranti”- **spazio informativo permanente** – della Cooperativa Sociale Formato Famiglia è nato a giugno del 2019 (come già fatto presente nei bilanci sociali precedenti) per rispondere al bisogno di assistenza, accompagnamento e supporto nel “post accoglienza”, nel difficile e complesso iter amministrativo-burocratico relativo alla loro permanenza in Italia e per tutto il loro percorso volto all’integrazione sociale.

L’attivazione dello “Sportello Migranti” -aperto dal lunedì al venerdì dalle ore 08,30 alle 13.00 e dalle ore 16,00 alle 20,00 – di cui beneficiano anche i cittadini italiani, ha sopperito a quel senso di sperimentaltà e precarietà che caratterizza quegli sportelli che nascono e si sviluppano su base progettuale, diventando luogo privilegiato di relazione, importante punto di riferimento ed “antenna” per il territorio.

L’obiettivo dell’attivazione dello “Sportello Migranti” è stato sin dal principio quello di migliorare la loro qualità di vita, l’effettiva integrazione, il raggiungimento dell’autonomia attraverso percorsi informativi, educativi e di accompagnamento, ed al contempo offrire servizi in loro tutela.

4- VALORI, VISION E MISSION

La cooperativa si ispira agli ideali di libertà, solidarietà ed eguaglianza: tutti gli esseri umani- a prescindere dalla loro provenienza - sono portatori degli stessi diritti fondamentali.

Crediamo profondamente nei valori della pace e della giustizia sociale e col nostro impegno ed il nostro lavoro intendiamo non solo perseguirli ma anche diffonderli.

E’ nata a giugno del 2019 dall’idea di essere il luogo in cui i bisogni si incontrano e si riescono a soddisfare attraverso la loro presa in carico. Vuol essere il “porto sicuro” a cui fare riferimento in ogni momento del proprio percorso di vita. Il nome “Formato Famiglia” non è casuale. La nostra vision è orientata al sostegno degli “ultimi” ed è finalizzata ad incidere efficacemente sulle politiche generali di tutela di essi.

La cooperativa promuove e favorisce l’integrazione dei soggetti in condizioni di disagio personale sociale e familiare all’interno della comunità locale al fine di facilitare lo scambio tra culture diverse, con obiettivi di tipo culturale, di reciproca integrazione per la valorizzazione della persona, delle pari opportunità e lo sviluppo di forme di solidarietà.

L’obiettivo è quello di contribuire alla costruzione di una migliore comunità locale, collaborando insieme ad altri soggetti per sviluppare processi più adeguati di dignità sociale.

5- ATTIVITA’ STATUARIE ED OGGETTO SOCIALE

Art.4 - Mutualità Prevalente

La Cooperativa si prefigge di svolgere la propria attività in prevalenza nell’ambito della mutualità, senza fini di speculazione privata ai sensi del Cod. Civile e delle altre disposizioni di legge in materia ed in particolare della Legge 8 novembre 1991 n.381.La Cooperativa ha lo scopo di perseguire l’interesse generale della comunità alla promozione umana e all’integrazione sociale dei cittadini, attraverso lo svolgimento delle attività di impresa indicate nel successivo Art.5, finalizzate all’inserimento ed all’integrazione sociale e lavorativa di persone svantaggiate ai sensi degli art.1, lettera b) e 4 della Legge n.381/1991.

Lo scopo che i soci della cooperativa intendono perseguire è quello quindi di ottenere, tramite la gestione associativa dell’azienda alla quale prestano la propria attività lavorativa, l’inserimento nel mondo del lavoro, continuità di occupazione e le migliori condizioni, sociali e professionali.

La Cooperativa si ispira ai principi che sono alla base del movimento cooperativo mondiale e, in rapporto ad essi, agisce. Questi principi sono: la mutualità, la solidarietà, la democraticità, l'impegno, l'equilibrio delle responsabilità rispetto ai ruoli, lo spirito comunitario, il legame con il territorio e un equilibrato rapporto con lo Stato e con le istituzioni pubbliche.

Pur avendo uno scopo plurimo, la cooperativa attualmente è iscritta nella Sez. A dell'Albo Regionale delle cooperative sociali, pertanto con riferimento alle attività comprese nella lettera A) del primo comma dell'art.1 della legge 381/91, la cooperativa, senza finalità di lucro, si propone di offrire, nell'interesse mutualistico dei soci, servizi in campo sociale, assistenziale, educativo e formativo, volti a facilitare l'inserimento nella vita attiva in via prioritaria, ma non esclusiva, di soggetti in stato di disagio.

Art.5 – Oggetto

La cooperativa, con riferimento ai requisiti e agli interessi dei soci, nel rispetto delle disposizioni di cui all'art.1, comma 1 della Legge 8 novembre 1991, n.381, ha per oggetto tutte le attività di seguito descritte.

Per quanto riguarda le attività previste ai punti A) e B) dell'Art. 1 della legge 381/91 la cooperativa potrà, coordinandole e collegandole funzionalmente:

- a) Progettare e gestire centri socio riabilitativi, educativi ed occupazionali, case famiglie con servizi di formazione alle autonomie, servizi di aiuto personale, counselling, mediazione familiare ed interventi mirati verso le persone con disabilità psico-fisica, disagio psico-sociale, patologie psichiatriche e di dipendenze patologiche che valorizzino le abilità di ogni persona e agiscano sulla globalità delle situazioni personali, familiari, sociali e occupazionali con il principale obiettivo di favorire il loro collocamento lavorativo compatibilmente con le competenze possedute e le abilità acquisite, anche in servizi attinenti l'ordinaria manutenzione degli ambienti interni ed esterni degli stessi centri quali attività di pulizia, di piccola manutenzione degli immobili e dei giardini di pertinenza e servizio mensa;
- b) Fornire servizi integrati socio-sanitari che supportino l'utente dalla riabilitazione al reinserimento sociale e lavorativo, gestire strutture residenziali e non, a favore di soggetti svantaggiati, in particolare, nell'ambito della disabilità psichica, fisica e sensoriale, del disagio psichico, della psichiatria, delle dipendenze, di anziani, di minori e adolescenti con ritardi di apprendimento, di famiglie in situazione di disagio e di esclusione sociale e di nuove forme emergenti di bisogni e povertà al fine di sostenerne l'autonomia personale ed economica anche mediante l'inserimento lavorativo degli stessi soggetti svantaggiati in attività diverse gestite dalla cooperativa di seguito specificate dal punto I al punto XXX, comprese quelle attinenti l'ordinaria manutenzione degli ambienti interni ed esterni delle suddette strutture;
- c) Realizzare progetti per attività di inclusione sociale, educative, formative e di accompagnamento al lavoro rivolte a persone svantaggiate, di cui al precedente punto b), organizzando e gestendo servizi che favoriscano il processo di riabilitazione, educazione, integrazione sociale, formazione professionalizzante e inserimento lavorativo nell'ambito dei settori e delle attività di seguito specificate dal punto I al punto XXX;
- d) Fornire servizi integrati socio-sanitari-educativi-occupazionali alla persona rivolti a immigrati, nomadi e richiedenti asilo, nonché a quanti che, per la loro condizione sociale o personale, necessitino di sostegno anche mediante la promozione di tirocini formativi e di inserimento lavorativo degli stessi beneficiari in attività diverse gestite dalla cooperativa di seguito specificate dal punto I al punto XXX;
- e) Promuovere e favorire la formazione professionale, l'aggiornamento, la qualificazione, la riqualificazione, la specializzazione professionale di persone svantaggiate, operatori del privato sociale e della pubblica amministrazione e giovani con la finalità dell'inserimento lavorativo e del miglioramento della condizione lavorativa in particolare in favore degli stessi dipendenti e soci impegnati nello svolgimento delle attività di seguito specificate dal punto I al punto XXX;
- f) Promuovere e gestire attività di tempo libero utili a perseguire socializzazione e inclusione quali: centri giovanili, campeggi, ostelli, parchi, soggiorni di vacanza, ludoteche, palestre a scopo terapeutico, piscine, maneggi, campi sportivi, case di soggiorno marine e montane anche mediante l'inserimento

lavorativo di soggetti svantaggiati sia nelle funzioni manageriali di gestione, sia in quelle prettamente operative al contatto con il pubblico, sia in quelle relative ai servizi accessori di pulizia, manutenzione degli immobili, del verde e degli ambienti di pertinenza, gestione delle mense e di punti ristoro;

- g) Fornire servizi integrati psico-socio-educativi-occupazionali per il reinserimento post-penitenziario ed il recupero sociale e lavorativo di minori e adulti sottoposti a provvedimenti dell'autorità giudiziaria o a pene alternative alla detenzione, attraverso la promozione di tirocini e forme di inserimento lavorativo in attività diverse gestite dalla cooperativa di seguito specificate dal punto I al punto XXX;
- h) Gestire gruppi appartamento, comunità alloggio, forme di co-housing, co-working e co-living, rivolte a persone svantaggiate e non ed a persone in condizione di emergenza abitativa e lavorativa anche mediante il coinvolgimento degli stessi beneficiari in servizi accessori di pulizia e manutenzione degli ambienti interni ed esterni di pertinenza ed in attività diverse gestite dalla cooperativa di seguito specificate dal punto I al punto XXX;
- i) Progettare e gestire attività laboratoriali e di cantiere, eventi e/o attività nel settore culturale e/o artistico, artigianale e delle nuove tecnologie con finalità diretta alla promozione umana, all'integrazione sociale e lavorativa, allo sviluppo della personalità e dell'autonomia, al recupero delle abilità residue e all'accrescimento della partecipazione attiva alla vita della collettività, mediante la formazione e l'inserimento lavorativo e il coinvolgimento operativo, di soggetti svantaggiati nei mestieri legati alle produzioni culturali, artistiche e artigianali e alle nuove tecnologie;
- j) Progettare e gestire, anche con l'inserimento di soggetti svantaggiati, sportelli di inclusione sociale e lavorativa rivolti alla cittadinanza quali: informa-giovani, sportelli sociali, sportello migranti, nonché attività interculturali rivolte a minori e ed adulti, come insegnamento dell'italiano, laboratori, attività di orientamento formativo e lavorativo, anche in convenzione con enti pubblici e privati;
- k) Prendere in concessione a titolo gratuito i beni confiscati alla criminalità organizzata ai sensi della L.709/96, per il loro riutilizzo a fini sociali e lavorativi;
- l) Curare l'edizione e la diffusione di periodici, riviste e libri su temi relativi agli scopi su indicati, mediante il coinvolgimento operativo, la formazione e l'inserimento lavorativo di soggetti svantaggiati nei mestieri legati all'editoria, alle produzioni multimediali ed ai social media;
- m) Organizzare la gestione di servizi ed interventi per la difesa dell'ambiente attraverso l'inserimento lavorativo di soggetti svantaggiati, compresa la progettazione e la realizzazione di fattorie sociali e attività di educazione ambientale, nonché di interventi di tutela e ripristino dell'equilibrio ecologico in genere, anche in via di prevenzione attraverso la rilevazione, lo studio e la catalogazione dei fenomeni di degrado ambientale;
- n) Gestire centri sociali e culturali e incubatori di impresa per la promozione, l'animazione sociale e culturale del territorio, lo sviluppo locale e l'impegno educativo e di promozione di una cultura di impresa solidale tramite la valorizzazione delle competenze delle persone, delle responsabilità a vari livelli e la tutela dei diritti civili mediante la promozione di forme di co-progettazione, co-working e sostegno alle start-up in gruppi misti composti da persone svantaggiate e non.

Per quanto riguarda le ulteriori attività di cui all'art.1, lett. b) della legge n.381 del 1991, in collegamento funzionale allo svolgimento delle attività di cui alla precedente sezione del presente articolo comprendente i punti da a) ad n) come sopra declinato, la cooperativa al fine di garantire lo scopo dell'inserimento sociale e lavorativo dei lavoratori svantaggiati quali disabili psichici, fisici e sensoriali, soggetti affetti da dipendenze patologiche ed ex tossicodipendenti, di minori in età lavorativa con ritardi di apprendimento, componenti nuclei famigliari in situazione di disagio e di esclusione sociale, detenuti ed ex detenuti, immigrati, nomadi e richiedenti asilo, può gestire stabilmente o temporaneamente, in proprio o per conto terzi, le seguenti attività:

- I. manutenzione e custodia del verde pubblico e/o privato di strade urbane e extraurbane, di piazze, fossi, arenili e dell'arredo urbano;
- II. realizzazione e manutenzione di strade urbane ed extraurbane, di piazze, fossi, arenili;
- III. realizzazione e manutenzione segnaletica stradale orizzontatale e verticale;
- IV. pulizia, derattizzazione, disinfestazione disinfezione, portierato, custodia e sorveglianza di strutture e infrastrutture pubbliche e/o private;

- V. progettazione, realizzazione, commercializzazione, manutenzione e gestione di impianti pubblicitari di varia natura;
- VI. costruzione, ristrutturazione e manutenzione di immobili ed infrastrutture, ivi compresa la progettazione, fornitura, l'installazione e manutenzione di impianti idrosanitari, termici, elettrici, pannelli solari e fotovoltaici;
- VII. realizzazione e manutenzione di impianti elettrici e termoidraulici civili e industriali;
- VIII. gestione di archivi, biblioteche, parchi tematici e archeologici, di servizi museali, di attività editoriali anche multimediali e di servizi culturali pubblici e privati;
- IX. produzione servizi informatici e di comunicazione di ogni genere;
- X. raccolta e trasporto di rifiuti di ogni genere ed in particolare la raccolta differenziata e di rifiuti speciali, nonché attività volte al riutilizzo della carta, vetro, residui metallici, e quant'altro possa essere riutilizzato per il risparmio e la valorizzazione di risorse naturali;
- XI. pulizia e risanamento ecologico di spiagge e tratti costieri;
- XII. sgombero solai e cantine, commercializzazione di materiali ed oggetti provenienti da tale attività;
- XIII. facchinaggio;
- XIV. servizi di consegna e invio corrispondenza, raccomandate e pacchi;
- XV. svolgimento di attività di servizio quali ad esempio l'affissione di manifesti;
- XVI. gestione centri sociali aperti per il servizio di formazione, socializzazione positiva e reinserimento socio-lavorativo di soggetti svantaggiati e non;
- XVII. gestione, animazione, fornitura di servizi ausiliari, di pulizia di lavanderia, di portierato, sorveglianza e mensa per pubblici servizi, centri diurni e strutture residenziali a conduzione pubblica e privata, centri termali, stabilimenti balneari, villaggi, alberghi, campeggi; gestione parcheggi;
- XVIII. gestione e manutenzione, parchi pubblici e parchi gioco, impianti sportivi e ricreativi pubblici e/o privati;
- XIX. valorizzazione del turismo regionale, servizi di accoglienza e ricettività turistica, produzione di servizi per portatori di handicap, produzione e diffusione di documentazione turistica in genere;
- XX. organizzazione di eventi sportivi, fieristici, culturali, convegni ed eventi formativi presso strutture ed infrastrutture pubbliche e/o private, gestione di servizi inerenti l'organizzazione di tali eventi, servizi di banqueting e catering;
- XXI. produzione e vendita di manufatti di vario genere attraverso la realizzazione e gestione di laboratori artistici e/o artigianali;
- XXII. produzione, distribuzione e vendita anche a domicilio, di prodotti agricoli, alimentari e non;
- XXIII. gestione di attività di ristorazione, di somministrazione cibi e bevande e di gestione bar sia in forma fissa che ambulante, gestione di mense, servizi di catering e banqueting;
- XXIV. organizzazione e gestione corsi di formazione professionale destinati al reintegro nel mondo del lavoro di soggetti svantaggiati indicati dalla Legge 381/91 e soci della cooperativa, a tal fine la cooperativa potrà utilizzare i finanziamenti e le agevolazioni previste da Leggi Regionali, nazionali e comunitarie;
- XXV. produzione, coltivazione e commercializzare di piante, svolgimento di attività di giardinaggio e agricoltura sociale;
- XXVI. attività di riordino ed inventariazione di archivi e fondi speciali, di pulitura, catalogazione, schedatura, trasporto di materiale archivistico e archeologico;
- XXVII. gestione di sale cinematografiche, realizzazione di festival e rassegne cinematografiche e audiovisive, produzione di corti, lungometraggi, documentari, spot, reportage in qualsiasi formato per il cinema, la televisione, la radio ed il web e diffusione della cultura cinematografica attraverso la formazione, la didattica e l'informazione e la gestione di attività radiofonica, televisiva e web tv;
- XXVIII. gestione servizi cimiteriali;
- XXIX. esercizio e conduzione di canili ed altri ricoveri per animali, compresi i servizi relativi alla gestione di cimiteri per animali detti di affezione o di compagnia;
- XXX. realizzare una o più attività sopra elencate tra loro collegate.

La cooperativa potrà svolgere, altresì, tutte quelle attività, in proprio o per conto terzi, che si riterranno opportune per l'inserimento lavorativo dei soci svantaggiati.

Le differenti attività di cui alle precedenti lettere A) e B), anche ai fini della corretta applicazione delle agevolazioni concesse dalla Legge 8 novembre 1991, n.381, avverranno con gestioni amministrative nettamente separate.

La cooperativa per agevolare il conseguimento dello scopo sociale e la realizzazione dell'oggetto sociale si propone di costituire fondi per lo sviluppo tecnologico, per la ristrutturazione ed il potenziamento aziendale, ai fini di cui all'art. 4 della legge 31 gennaio 1992, n. 59 e successive modificazioni. Inoltre, secondo l'art. 5 della suddetta legge 59/1992, la cooperativa potrà adottare procedure di programmazione pluriennale finalizzate allo sviluppo, all'ammodernamento, alla ristrutturazione e al potenziamento aziendale. La cooperativa per le sue caratteristiche di cooperativa sociale, così come previsto dalle leggi vigenti in materia può usufruire dei benefici e delle misure disposte a favore della cooperazione sociale atti a compensare i costi sociali e la minore produttività causata dall'integrazione di persone con ridotta capacità lavorativa.

La cooperativa potrà svolgere qualunque altra attività connessa ed affine a quelle sopra elencate, nonché compiere tutti gli atti e concludere tutte le operazioni contrattuali di natura immobiliare, commerciale industriale necessarie ed utili alla realizzazione degli scopi sociali, e comunque sia indirettamente e direttamente attinenti ai medesimi, nonché, per la sola indicazione esemplificativa:

- a) potrà assumere interessenze e partecipazioni sotto qualsiasi forma, escluso lo scopo di collocamento in società ed altri enti economici e non;
- b) potrà aderire ad associazioni, riconosciute e non, soprattutto ove ciò si reputerà conveniente e non in contrasto con quanto disposto dal presente statuto;
- c) potrà dare adesione e partecipazione ad enti ed organismi economici, consortili e fidejussori, comunque costituiti, diretti a consolidare e sviluppare il movimento cooperativo ed agevolare gli scambi, gli approvvigionamenti ed il credito;
- d) potrà concedere avalli cambiari, fidejussioni ed ogni e qualsiasi altra garanzia sotto qualsivoglia forma per facilitare l'ottenimento del credito ai soci, agli enti cui la cooperativa aderisce, nonché a favore di altre cooperative;
- e) potrà stimolare lo spirito di previdenza e di risparmio dei soci, istituendo una sezione di attività disciplinata da apposito regolamento per la raccolta di prestiti limitata ai soli soci, ed effettuata esclusivamente ai fini del conseguimento dell'oggetto sociale. E' pertanto tassativamente vietata la raccolta del risparmio fra il pubblico sotto ogni forma;
- f) potrà favorire la costituzione di cooperative edilizie per l'assegnazione di case per i soci e gli altri lavoratori, con sovvenzioni, finanziamenti, fidejussioni, concessione di mutui o partecipazioni;
- g) potrà curare iniziative sociali, culturali, professionali, mutualistiche, ricreative e sportive, sia con creazione di apposite sezioni, sia con partecipazione ad organismi ed enti idonei;
- h) organizzare e gestire corsi di formazione professionale destinati al reinserimento nel mondo del lavoro di soggetti svantaggiati suindicati, nonché quanto previsto dalla L.R. 21/93, art. 5, comma 2, lettere a), b) e c).

Per la realizzazione della propria attività la cooperativa potrà fare utilizzo della attività non prevalente di soggetti non soci e potrà ulteriormente costituire e partecipare a gruppi cooperativi paritetici ai sensi dell'art. 2545-septies c.c.

Ai sensi dell'art. 6 della Legge 3 aprile 2001, n. 142 e s.m. i criteri e le regole dello svolgimento dell'attività mutualistica da parte della cooperativa e dei soci, l'organizzazione e l'articolazione in categorie dei soci, il funzionamento tecnico e quello amministrativo, la distribuzione dei ristorni e la raccolta del prestito da soci saranno disciplinati da appositi regolamenti interni redatti dall' Organo amministrativo ed approvati dall'Assemblea dei soci, con le maggioranze previste per le Assemblee straordinarie.

6- COLLABORAZIONE CON ALTRI ENTI DEL TERZO SETTORE

Nel corso del 2025 la Cooperativa sociale Formato Famiglia non ha sottoscritto accordi di collaborazione con altri enti del Terzo settore, ma essendo i soci fermamente convinti dell'importanza del "far rete", si è intrapreso un percorso volto all'individuazione di quelle realtà del terzo settore più vicine ai ns. valori, vision e mission, nella speranza di poter concretizzare a breve questo progetto.

7- CONTESTO DI RIFERIMENTO

Relativamente al contesto di riferimento, il nostro lavoro anche nel 2025 è stato quello di essere al fianco dei cittadini stranieri presenti sul ns. territorio che di anno in anno lentamente ma costantemente continuano ad aumentare, così come si può notare dalle informazioni che seguono e che sono state estrapolate dai dati ISTAT per il medesimo anno.

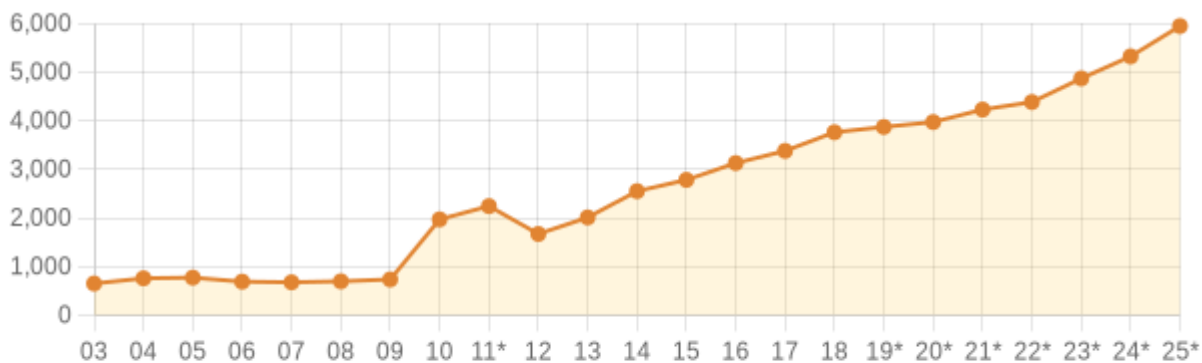

Andamento della popolazione con cittadinanza straniera

COMUNE DI TARANTO - Dati ISTAT al 1° gennaio di ogni anno - Elaborazione TUTTITALIA.IT

(*) post-censimento

Gli stranieri residenti a Taranto al 1° gennaio 2025 sono **5.947** e rappresentano il 3,2% della popolazione residente.

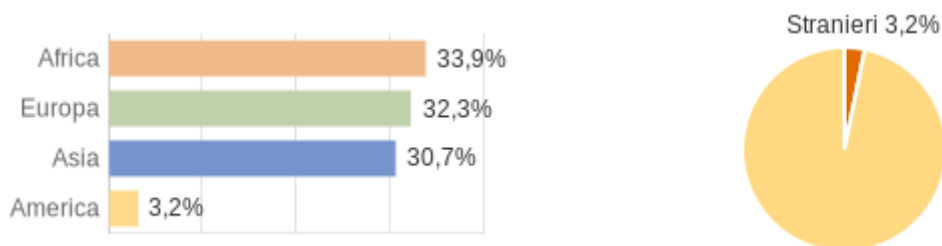

La comunità straniera più numerosa è quella proveniente dalla **Romania** con il 15,1% di tutti gli stranieri presenti sul territorio, seguita dalla **Nigeria** (12,3%) e dal **Bangladesh** (7,9%).

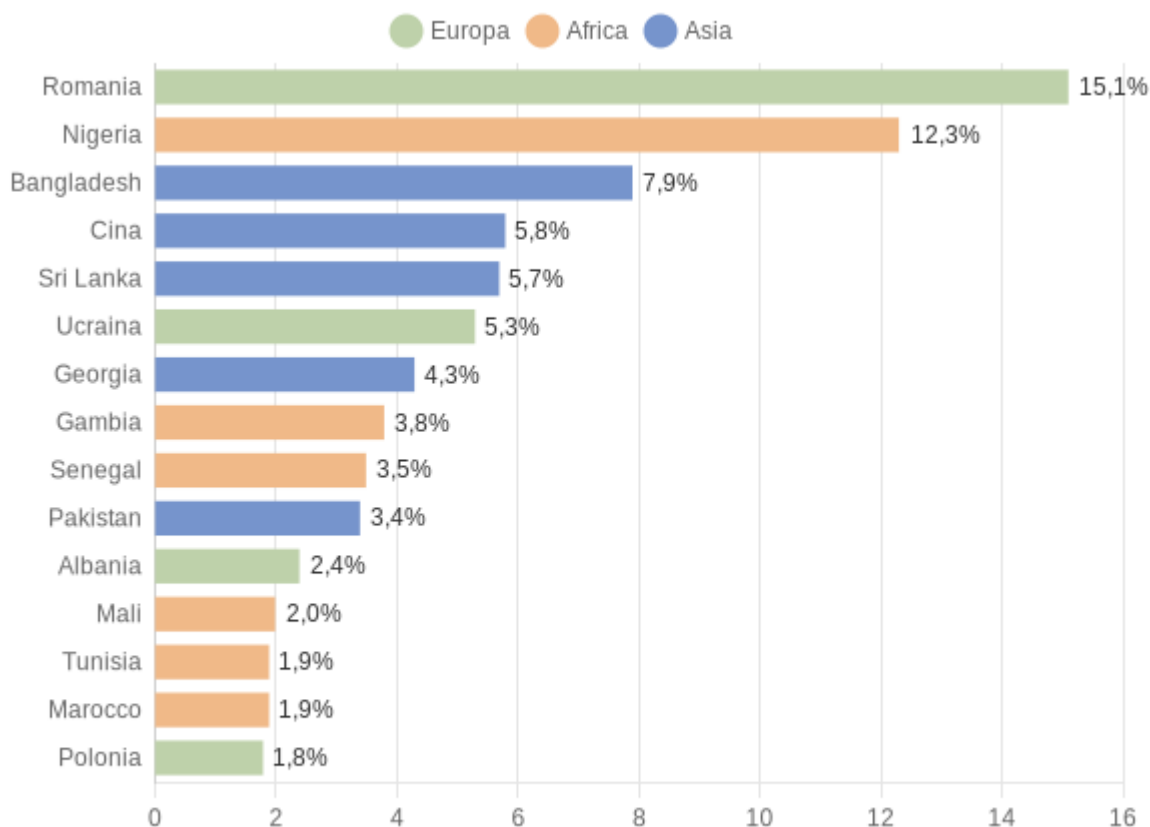

Cittadini Stranieri per Cittadinanza - 2025

COMUNE DI TARANTO - Dati ISTAT 1° gennaio 2025 - Elaborazione TUTTITALIA.IT

Anche l'andamento della popolazione residente in **Provincia di Taranto** registra un lieve incremento: sono 17.934 e rappresentano il 3,3% della popolazione residente.

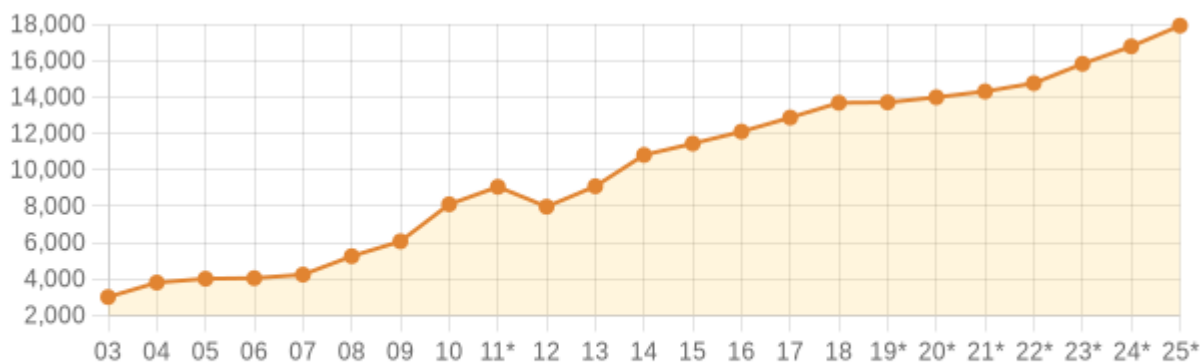

Andamento della popolazione con cittadinanza straniera

PROVINCIA DI TARANTO - Dati ISTAT al 1° gennaio di ogni anno - Elaborazione TUTTITALIA.IT

(*) post-censimento

Gli stranieri residenti in provincia di Taranto al 1° gennaio 2025 sono **17.934** e rappresentano il 3,3% della popolazione residente.

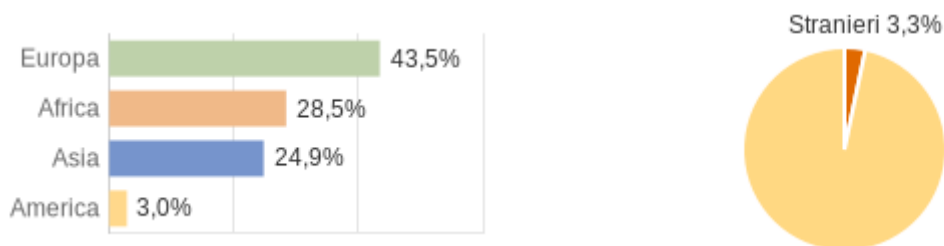

La comunità straniera più numerosa è quella proveniente dalla **Romania** con il 23,4% di tutti gli stranieri presenti sul territorio, seguita dall'**Albania** (7,8%) e dal **Marocco** (6,2%).

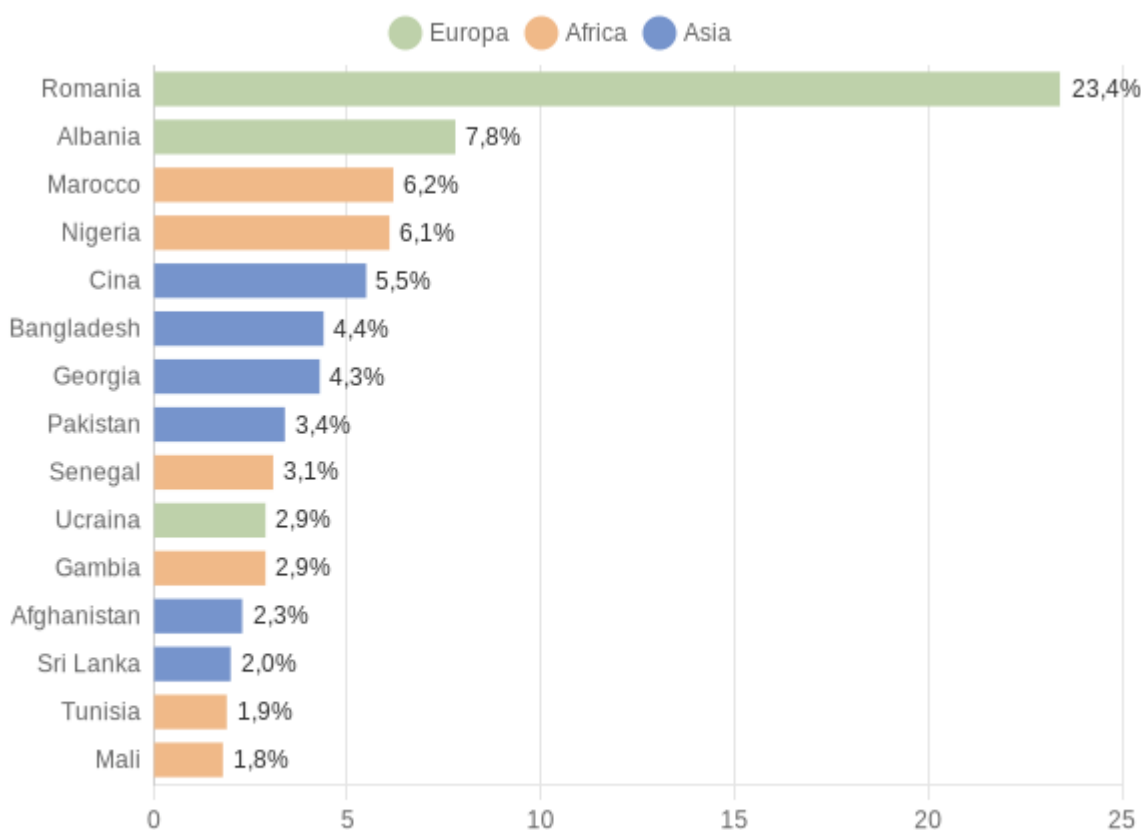

Cittadini Stranieri per Cittadinanza - 2025

PROVINCIA DI TARANTO - Dati ISTAT 1° gennaio 2025 - Elaborazione TUTTITALIA.IT

Segue tabella che spiega nel dettaglio la distribuzione della popolazione straniera per area geografica, da cui si evincono quali sono i Comuni con più popolazione straniera residente.

Distribuzione della popolazione straniera per area geografica

Classifica dei comuni della provincia di Taranto per popolazione straniera residente.

Comune	Stranieri	Comune	stranieri
Taranto	5.947	Crispiano	155
Massafra	2.011	Avetrana	145
Ginosa	1.748	Leporano	144
Martina Franca	1.660	Fragagnano	142
Manduria	1.013	Torricella	137
Palagiano	900	Lizzano	122
Grottaglie	669	Carosino	106
Castellaneta	565	Statte	99
Mottola	457	Palagianello	69
Sava	405	Monteiasi	61
Laterza	294	Faggiano	58
San Giorgio I.	281	Montemesola	52
San Marzano di San G.	252	Monteparano	22
Pulsano	242	Roccaforzata	17
Maruggio	161		

Analizzando i dati nel contesto regionale, la provincia di Taranto registra una variazione % rispetto all'anno precedente maggiore (+6,8%). Foggia e Taranto registrano un aumento maggiore rispetto le altre province.

Distribuzione della popolazione straniera per area geografica

Classifica per province della popolazione straniera residente nella regione.

Provincia	Cittadini stranieri			% in Italia	% nella regione	Variaz. % anno preced.
	Maschi	Femmine	Totale			
1. BA Bari	22.490	23.325	45.815	29,5%	3,76%	+3,1%
2. FG Foggia	21.882	15.312	37.194	24,0%	6,30%	+6,6%
3. LE Lecce	15.247	13.885	29.132	18,8%	3,81%	+6,0%
4. TA Taranto	9.790	8.144	17.934	11,6%	3,26%	+6,8%
5. BR Brindisi	7.475	5.900	13.375	8,6%	3,56%	+4,9%
6. BT Barletta-Andria-Trani	6.073	5.543	11.616	7,5%	3,08%	+6,3%
Totale Regione	82.957	72.109	155.066	100%		+5,3%

Tornando al contesto a cui ci riferiamo, il Comune di Taranto, le successive tabelle ci danno informazioni relativamente ai Paesi di Provenienza della popolazione straniera residente.

Paesi di provenienza

Segue il dettaglio dei paesi di provenienza dei cittadini stranieri residenti divisi per continente di appartenenza ed ordinato per numero di residenti.

AFRICA	Area	Maschi	Femmine	Totale	%
Nigeria	Africa occidentale	483	251	734	12,34%
Gambia	Africa occidentale	221	4	225	3,78%
Senegal	Africa occidentale	180	30	210	3,53%
Mali	Africa occidentale	117	1	118	1,98%
Tunisia	Africa settentrionale	92	20	112	1,88%
Marocco	Africa settentrionale	68	43	111	1,87%
Egitto	Africa settentrionale	91	6	97	1,63%
Costa d'Avorio	Africa occidentale	68	12	80	1,35%
Guinea	Africa occidentale	70	3	73	1,23%
Burkina Faso (ex Alto Volta)	Africa occidentale	56	1	57	0,96%
Ghana	Africa occidentale	49	3	52	0,87%
Camerun	Africa centro meridionale	23	9	32	0,54%
Guinea Bissau	Africa occidentale	18	0	18	0,30%
Benin (ex Dahomey)	Africa occidentale	11	2	13	0,22%
Eritrea	Africa orientale	7	3	10	0,17%
Niger	Africa occidentale	9	0	9	0,15%
Sierra Leone	Africa occidentale	8	1	9	0,15%
Togo	Africa occidentale	5	3	8	0,13%
Etiopia	Africa orientale	4	2	6	0,10%
Somalia	Africa orientale	6	0	6	0,10%
Algeria	Africa settentrionale	4	1	5	0,08%
Liberia	Africa occidentale	4	0	4	0,07%
Sudan	Africa settentrionale	3	1	4	0,07%
Capo Verde	Africa occidentale	0	3	3	0,05%
Kenya	Africa orientale	0	3	3	0,05%
Ciad	Africa centro meridionale	2	0	2	0,03%
Repubblica del Congo	Africa centro meridionale	2	0	2	0,03%
Gabon	Africa centro meridionale	0	2	2	0,03%
Mauritius	Africa orientale	1	1	2	0,03%
Sudafrica	Africa centro meridionale	0	2	2	0,03%
Repubblica Centrafricana	Africa centro meridionale	1	0	1	0,02%
Libia	Africa settentrionale	1	0	1	0,02%
Mauritania	Africa occidentale	1	0	1	0,02%
Tanzania	Africa orientale	1	0	1	0,02%
Repubblica Democratica del Congo (ex Zaire)	Africa centro meridionale	1	0	1	0,02%
Zambia	Africa orientale	0	1	1	0,02%
Totale Africa		1.607	408	2.015	33,88%

EUROPA	Area	Maschi	Femmine	Totale	%
Romania	Unione Europea	251	649	900	15,13%
Ucraina	Europa centro orientale	59	259	318	5,35%
Albania	Europa centro orientale	53	88	141	2,37%
Polonia	Unione Europea	13	97	110	1,85%
Federazione Russa	Europa centro orientale	10	92	102	1,72%
Bielorussia	Europa centro orientale	6	32	38	0,64%
Macedonia del Nord	Europa centro orientale	15	18	33	0,55%
Moldova	Europa centro orientale	8	25	33	0,55%
Turchia	Europa centro orientale	13	12	25	0,42%
Bulgaria	Unione Europea	3	21	24	0,40%
Spagna	Unione Europea	9	15	24	0,40%
Grecia	Unione Europea	11	12	23	0,39%
Germania	Unione Europea	11	10	21	0,35%
Regno Unito	Unione Europea	7	8	15	0,25%
Repubblica di Serbia	Europa centro orientale	6	8	14	0,24%
Croazia	Unione Europea	3	10	13	0,22%
Francia	Unione Europea	4	8	12	0,20%
Portogallo	Unione Europea	5	7	12	0,20%
Belgio	Unione Europea	4	6	10	0,17%
Montenegro	Europa centro orientale	3	5	8	0,13%
Ungheria	Unione Europea	3	3	6	0,10%
Slovacchia	Unione Europea	1	5	6	0,10%
Svezia	Unione Europea	4	1	5	0,08%
Lituania	Unione Europea	1	4	5	0,08%
Irlanda	Unione Europea	3	1	4	0,07%
Finlandia	Unione Europea	1	2	3	0,05%
Repubblica Ceca	Unione Europea	1	2	3	0,05%
Kosovo	Europa centro orientale	3	0	3	0,05%
Paesi Bassi	Unione Europea	0	2	2	0,03%
San Marino	Altri paesi europei	0	2	2	0,03%
Lussemburgo	Unione Europea	1	0	1	0,02%
Malta	Unione Europea	0	1	1	0,02%
Svizzera	Altri paesi europei	0	1	1	0,02%
Cipro	Unione Europea	0	1	1	0,02%
Totale Europa		512	1.407	1.919	32,27%

ASIA	Area	Maschi	Femmine	Totale	%
Bangladesh	Asia centro meridionale	429	38	467	7,85%
Repubblica Popolare Cinese	Asia orientale	182	165	347	5,83%
Sri Lanka (ex Ceylon)	Asia centro meridionale	180	158	338	5,68%
Georgia	Asia occidentale	35	221	256	4,30%
Pakistan	Asia centro meridionale	165	35	200	3,36%
Iraq	Asia occidentale	52	15	67	1,13%
Afghanistan	Asia centro meridionale	43	5	48	0,81%
Filippine	Asia orientale	13	26	39	0,66%
Siria	Asia occidentale	13	5	18	0,30%
India	Asia centro meridionale	9	6	15	0,25%
Indonesia	Asia orientale	0	5	5	0,08%
Vietnam	Asia orientale	0	5	5	0,08%
Thailandia	Asia orientale	0	4	4	0,07%
Uzbekistan	Asia centro meridionale	0	4	4	0,07%
Libano	Asia occidentale	1	1	2	0,03%
Kazakhstan	Asia centro meridionale	0	2	2	0,03%
Kirghizistan	Asia centro meridionale	0	2	2	0,03%
Myanmar (ex Birmania)	Asia orientale	1	0	1	0,02%
Repubblica di Corea (Corea del Sud)	Asia orientale	0	1	1	0,02%
Repubblica Islamica dell'Iran	Asia occidentale	1	0	1	0,02%
Israele	Asia occidentale	0	1	1	0,02%
Timor Est	Asia orientale	0	1	1	0,02%
Taiwan	Asia orientale	0	1	1	0,02%
Totale Asia		1.124	701	1.825	30,69%

AMERICA	Area	Maschi	Femmine	Totale	%
Brasile	America centro meridionale	12	50	62	1,04%
Colombia	America centro meridionale	9	17	26	0,44%
Cuba	America centro meridionale	4	20	24	0,40%
Repubblica Dominicana	America centro meridionale	6	9	15	0,25%
Venezuela	America centro meridionale	5	9	14	0,24%
Stati Uniti d'America	America settentrionale	4	9	13	0,22%
Perù	America centro meridionale	6	4	10	0,17%
Canada	America settentrionale	3	1	4	0,07%
Argentina	America centro meridionale	1	3	4	0,07%
El Salvador	America centro meridionale	1	2	3	0,05%
Bolivia	America centro meridionale	1	2	3	0,05%
Cile	America centro meridionale	1	2	3	0,05%
Honduras	America centro meridionale	0	2	2	0,03%
Costa Rica	America centro meridionale	0	1	1	0,02%
Dominica	America centro meridionale	1	0	1	0,02%
Giamaica	America centro meridionale	0	1	1	0,02%
Messico	America centro meridionale	1	0	1	0,02%
Ecuador	America centro meridionale	0	1	1	0,02%
Totale America		55	133	188	3,16%

Distribuzione della popolazione straniera per età e sesso

In basso è riportata la **piramide delle età** con la distribuzione della popolazione straniera residente a Taranto per età e sesso al 1° gennaio 2025 su dati ISTAT.

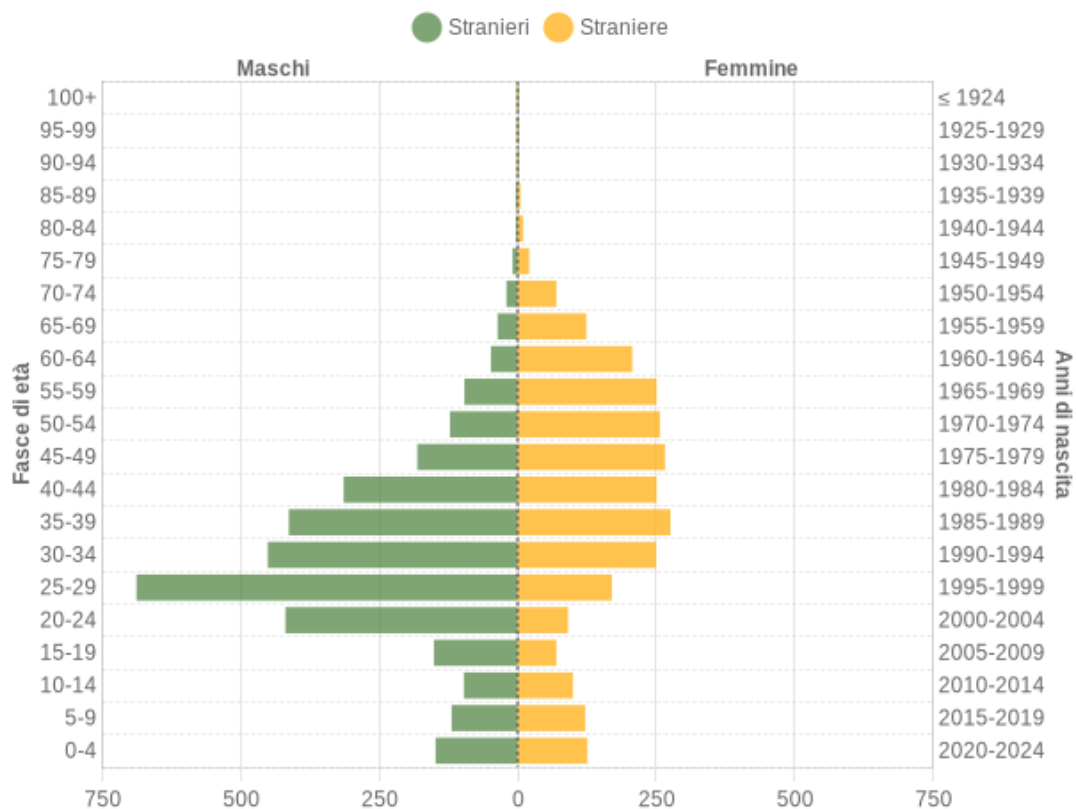

Popolazione per cittadinanza straniera per età e sesso - 2025

COMUNE DI TARANTO - Dati ISTAT 1° gennaio 2025 - Elaborazione TUTTITALIA.IT

Età	Stranieri		Totale	%
	Maschi	Femmine		
0-4	147	125	272	4,6%
5-9	118	121	239	4,0%
10-14	96	99	195	3,3%
15-19	150	69	219	3,7%
20-24	418	90	508	8,5%
25-29	687	169	856	14,4%
30-34	450	249	699	11,8%
35-39	412	275	687	11,6%
40-44	313	250	563	9,5%
45-49	180	265	445	7,5%
50-54	121	256	377	6,3%
55-59	95	250	345	5,8%
60-64	47	206	253	4,3%
65-69	35	123	158	2,7%
70-74	19	69	88	1,5%
75-79	8	20	28	0,5%
80-84	1	9	10	0,2%
85-89	1	4	5	0,1%
90-94	0	0	0	0,0%
95-99	0	0	0	0,0%
100+	0	0	0	0,0%
Totale	3.298	2.649	5.947	100%

8- IL NOSTRO “SPORTELLO MIGRANTI” (PERMANENTE)



GIORNI ED ORARI DI APERTURA AL PUBBLICO :

DAL LUNEDI' AL VENERDI'

DALLE ORE 08,30 ALLE 13,00

E DALLE 15,30 ALLE 20,00

PER URGENZE/EMERGENZE

REPERIBILITA' 24H24

TELEFONANDO AI NUMERI DEDICATI:

3510347859, 3511484960, 3336271346

Attivato a giugno del 2019, lo “Sportello Migranti”, nel corso degli anni ha avuto e ha un andamento degli accessi sempre più in crescita.

I grafici e le tabelle che seguono evidenziano tale crescita, dando anche informazioni relativamente ai beneficiari dei servizi. Continua a non essere possibile quantificare i dati relativi agli accessi per richieste informazione.

Grafico1. – Andamento degli accessi per sesso.

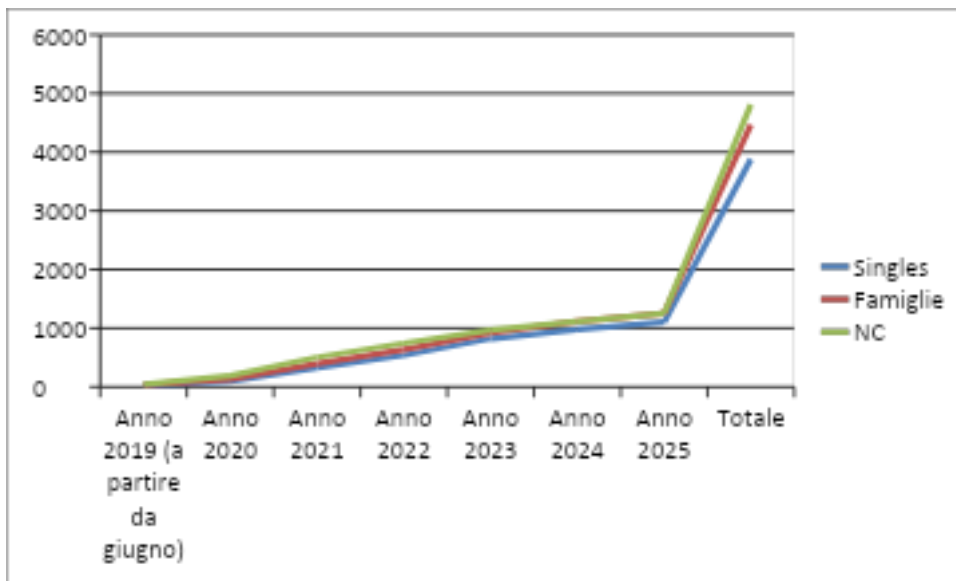

Il Grafico 2 e la tabella 1, successive, spiegano il gruppo di appartenenza dei beneficiari in base alla composizione del loro nucleo familiare

Grafico 2 - Andamento degli accessi per composizione nucleo familiare.



Tabella 1 - Andamento degli accessi per composizione nucleo familiare.

	Singles	Famiglie	NC	Totale
Anno 2019 (a partire da giugno)	19	9	14	42
Anno 2020	95	35	59	189
Anno 2021	330	62	112	504
Anno 2022	538	99	106	743
Anno 2023	823	99	43	965
Anno 2024	976	135	8	1.119
Anno 2025	1098	152	1	1.251
Totale	3.879	591	343	4.813

Tabella 2. – Andamento degli accessi per classe di nascita

	2019	2020	2021	2022	2023	2024	2025	Totale
NC	1		2	17	4	2	-	26
dopo 2000		1	5	12	71	76	138	303
2000-1995	5	68	191	246	296	347	373	1.526
1994-1990	7	38	110	146	204	239	254	998
1989-1985	6	32	87	108	153	179	198	763
1984-1980	5	23	46	77	95	118	119	483
1979-1975	4	13	32	48	55	64	67	283
1974-1970	8	6	18	31	30	37	40	170
1969-1965	1	4	4	20	24	23	33	109
1964-1960		1	4	19	16	24	24	88
1959-1955	1	1	-	12	9	5	3	31
1954-1950	1		3	4	4	2	1	15
1949-1945	1	1	1	1	2	2	-	8
1944-1940	1	1	-	2	1	1	1	7
prima del 1940	1		1	-	1	-	-	3
Totale	42	189	504	743	965	1.119	1.251	4.813

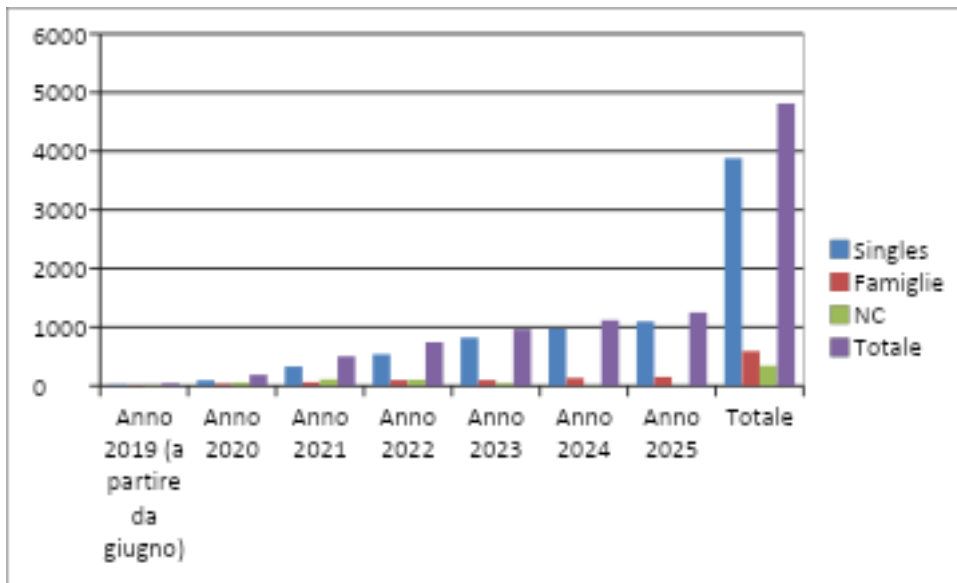
Tabella 3- Andamento degli accessi per nazionalità.

EUROPA	2019	2020	2021	2022	2023	2024	2025	TOT
ALBANIA	-	-	4	7	5	10	5	31
ARMENIA	-	-	-	-	-	-	2	2
BIELORUSSIA	-	-	-	-	-	1	1	2
GERMANIA	-	-	-	-	-	1	1	2
FED.RUSSA	-	-	-	1	1	1	1	4
ITALIA	17	14	17	55	32	17	10	162
MOLDAVIA	-	-	-	1	-	-	-	1
ROMANIA	-	1	5	3	6	2	4	21
UCRAINA	-	1	-	8	8	6	7	30
TOTALE PARZ.	17	16	26	75	52	38	31	255

AFRICA	2019	2020	2021	2022	2023	2024	2025	TOT
ALGERIA	-	-	-	-	-	1	1	2
ALTOVOLTA	-	1	1	-	2	6	21	31
BENIN	-	-	1	1	1	1		4
CAMERUN	-	1	2	1	2	5	10	21
IMPERO CENTROAFRICANO	-	-	-	-	1	-		1
CIAD	-	-	1	-	-	2		3
CONGO REP.DEM.	-	-	1	-	-	1		2
COSTA D'AVORIO	-	5	19	29	22	34	27	136
DAHOMY	-	-	-	-	-	1		1
EGITTO	-	-	-	2	2	11	21	36
ERITREA	-	-	1	-	1	-	1	3
GABON	-	-	-	-	-	-	1	1
GAMBIA	2	10	35	49	99	102	89	386
GHANA	2	13	22	29	35	24	21	146
GUINEA	-	6	22	21	20	21	26	116
GUINEA BISSAU	1	2	10	9	17	16	11	66
LIBERIA	1	-	2	2	1	2	2	10
LIBIA	-	-	-	-	1	1	1	3
MALI	-	9	22	32	30	25	45	163
MAROCCO	-	1	3	4	4	24	12	48
MAURIZIO	-	-	-	-	-	1		1
MAURITANIA	-	-	-	-	3	1		4
NIGER	-	-	1	1	-	2	2	6
NIGERIA	14	95	224	283	335	357	316	1.624
RUANDA	-	-	-	-	1	1		2
SENEGAL	-	9	30	40	50	48	47	224
SIERRA LEONE	-	-	2	6	8	2	2	20
SOMALIA	-	-	-	-	2	-	1	3
SUDAN	-	-	1	1	1	2	2	7
TOGO	-	3	6	3	1	-	1	14
TUNISIA	-	1	2	1	2	7	18	31
UGANDA	-	1	-	-	-	-		1
TOT.PARZ.	20	157	408	514	641	698	678	3.116

ASIA	2019	2020	2021	2022	2023	2024	2025	TOT
AFGHANISTAN	2	2	8	6	17	16	36	51
CINA REP.POP.	-	-	-	3	3	4	7	10
BANGLADESH	-	1	15	24	107	174	256	321
BIRMANIA	-	-	-	-	-	-	1	-
GEORGIA	2	2	22	75	88	97	116	286
GIORDANIA	-	-	-	1	-	-	-	1
INDIA	-	-	-	-	2	4	5	6
IRAN	-	-	-	1	-	1	1	2
IRAQ	-	-	-	-	2	2	1	4
PAKISTAN	-	5	16	19	32	65	93	137
SRI LANKA	-	-	2	5	11	17	22	35
UZBEKISTAN	-	-	-	-	1	-	-	1
TOT.PARZ.	4	10	63	134	263	380	538	854

AMERICA CENTRALE	2019	2020	2021	2022	2023	2024	2025	TOT
CUBA	-	1	1	1	2	1	1	7
REP. DOMINICANA	-	-	-	1	-	-	-	1
TOT.PARZ.	-	1	1	2	2	1	1	8

AMERICA MERIDIONALE	2019	2020	2021	2022	2023	2024	2025	TOT
BRASILE	-	2	1	3	1	1	1	9
COLOMBIA	-	1	1	2	-	-	2	6
VENEZUELA	-	-	1	2	4	1	-	8
NC	1	2	3	11	2	-	-	19
TOT PARZ.	1	5	6	18	7	2	3	42
TOTALE	42	189	504	743	965	1.119	1.251	4.813

Tabella 4 – Andamento accessi per Comune di residenza.

Comuni di residenza	2019	2020	2021	2022	2023	2024	2025	Totale
Taranto	38	156	389	600	789	889	976	3.837
Massafra	1	8	34	35	63	43	78	262
Foggiano			2	4	6	4	4	20
Torricella	1				1	-	2	7
Ginosa			4	10	18	42	24	98
Palagiano	1	3	12	12	14	21	25	88
Castellaneta		6	12	12	13	18	22	83
Pulsano		4	5	2	3	6	16	36
Crispiano		1	1	2	3	4	4	15
Statte		4	4	4	4	3	4	23
Palagianello		2	2	-	1	1	1	7
Martina Franca			2	3	2	5	8	20
Avetrana			1	-	-	3	1	5
Maruggio			1	1	1	7	5	15
Lizzano			3	4	4	2	2	15
Lizzanello					1	1	1	3
Mottola			1	3	2	4	3	13
Monteiasi			1	1	-	1	-	3
San Giorgio J.			7	9	7	5	5	33
Leporano			4	6	5	3	4	22
Monteparano			1	2	1	1	2	7
Laterza			1	1	4	8	9	22
Roccaforzata				2	1	-	-	3
Grottaglie				2	2	5	4	13
San Marzano di S. Giuseppe				1	2	1	1	5
Montemesola				2	-	2	2	6
Fragagnano				1	3	7	8	19
Sava					1	2	3	6
Manduria					3	4	5	12
Chiatona				1	-	1	-	2
Fuori Provincia		1	6	6	8	8	15	44
Fuori Regione		4	11	2	3	14	16	50
Nc	1		1	14	1	2	-	19
Totale	42	189	504	743	965	1.119	1.251	4.813

Tabella 5 – Andamento degli accessi dei minori, figli dei beneficiari.

	2019	2020	2021	2022	2023	2024	2025
2003-2007		1	3	5	7	5	4
2008-2012	1	3	5	8	9	4	6
2013-2017	4	10	15	29	31	14	19
2018-2022	2	15	34	60	72	36	39
Dopo 2023						16	28
TOTALE	7	29	57	102	128	75	96

Tabella 6 e Grafico 3 – Andamento degli accessi dei minori eguiti per sesso.

	2019	2020	2021	2022	2023	2024	2025
Femmine	5	17	26	51	63	41	42
Maschi	2	12	31	51	65	34	54
Totale	7	29	57	102	128	75	96

Tabella 7 – Andamento delle tipologie di servizi erogati.

	2019	2020	2021	2022	2023	2024	2025	TOTALE
Tessera servizi	38	70	91	137	117	147	104	704
Rinnovi Tessera servizi	-	10	42	76	127	125	143	523
Pratiche varie (supporto compilazione modulistica, trasferimento residenza/cambio domicilio ed iscrizione al SSN, invio aggiornamenti, richieste di correzioni dati personali, etc)	-	34	696	976	139	654	248	2.747
Servizi Telematici (richieste appuntamenti per rinnovi/conversioni permessi di soggiorno o c/o altre uffici della PP.AA, iscrizioni scolastiche, aggiornamenti ai legali, richieste di certificazioni, etc.)	-	138	150	225	1.106	819	1.338	3.776
Mediazione linguistica in sede	4	-	-	-	-	1	4	9
Accompagnamento e Mediazione linguistica	6	29	8	23	12	11	4	93
Preparazione fascicolo	1	1	-	31	33	120	93	279
Inserimento nel territorio del nucleo familiare	-	-	4	-	-	-	-	4
Supporto per ricerca attiva lavoro (CV/iscriz. CPI/Iscriz. Agenzie Interinali)	3	27	9	16	17	17	10	99
Intermediazione	-	-	1	1	2	-	-	4
Servizi per Delega	-	23	18	47	107	137	123	455
Assistenza	-	3	-	-	75	55	51	184
Consulenza	-	2	-	3	1	31	55	92
	52	337	1.019	1.535	1.736	2.117	2.173	8.969

PROTOCOLLI DI INTESA

A novembre 2022 si è siglato Protocollo di intesa con la **Scuola di Alta Formazione e Studi Specializzati per Professionisti (SafesPro)** della durata, validità ed efficacia di tre anni, in modo da poter offrire ai ns. utenti opportunità formative ulteriori. Si attende documentazione relativa al rinnovo.



STRUTTURA, GOVERNO E AMMINISTRAZIONE

Gli organi della cooperativa sono:

- L'Assemblea dei Soci
- Il Consiglio di amministrazione

Composizione e consistenza della base sociale

Numero	Tipologia Soci
1	Socio lavoratore
1	Socio fondatore -lavoratore parasubordinato
2	Socie lavoratrici - di cui 1 intermittente

Sistema di governo e controllo, articolazione, responsabilità e composizione degli organi.

Dati Amministrativi – CDA:

Nome e Cognome	Rappresentante di persona giuridica-società	Sesso	Età	Data nomina	Numero Mandati	Carica e altre info utili	Recesso
Roberta Milella	No	F	59	10/12/2024	3	Presidente del CDA	
Darlington Kelvin	No	M	35	10/12/2024	2	Vice Presidente del CDA	
D'Andria Berthe	No	F	22	10/12/2024	2	Consigliere del CDA	

Modalità di nomina e durata carica

Statuto Art.31 – Amministrazione

La Cooperativa è amministrata da un Consiglio di Amministrazione composto da un numero di consiglieri variabili da tre a cinque, ed il loro numero sarà determinato di volta in volta prima dell'elezione.

La maggioranza dei componenti il Consiglio di amministrazione deve essere sempre costituita da soci cooperatori.

Il Consiglio di Amministrazione non può essere nominato per un periodo superiore a tre esercizi e scade alla data nella quale la decisione dei soci approva il Bilancio relativo all'ultimo esercizio della carica.

Qualora non vi abbiano provveduto i soci al momento della nomina, il Consiglio di amministrazione elegge fra i suoi membri un Presidente, ed eventualmente un vicepresidente.

N.di CDA/anno + partecipazione

Anno	Assemblea	Data	Punti OdG	%partecipazione	%deleghe
2025	Assemblea ordinaria	22/12/2025	Assemblea soci per deliberare su richiesta di recesso da socio della Sig.ra Mindiashvili Nino.	100%	0%
	Assemblea Ordinaria	28/11/2025	Assemblea per delibere su aumento compenso amm.re unico; convocazione assemblea soci; varie ed eventuali.	100%	0%
	Assemblea ordinaria	31/03/2025	Approvazione della bozza del Progetto di Bilancio d'esercizio chiuso al 31/12/2024: Approvazione del Bilancio Sociale 2024; Convocazione Assemblea soci; Varie ed eventuali.	100	0%

Partecipazione dei soci e modalità – Assemblea dei Soci

L'Assemblea dei soci è composta da 4 soci: 3 donne e 1 uomo. Fra questi 2 sono cittadini stranieri con residenza in Italia, di 1 refugée.

Anno	Assemblea	Data	Punti OdG	%partecipazione	%deleghe
2025	Assemblea ordinaria	10/12/2025	Aumento compenso Amm.re Unico; Varie ed eventuali: deposito istanza di recesso da socio Sig.ra Mindiashvili Nino.	100%	25%
	Assemblea ordinaria	28/04/2025	Approvazione del Bilancio di esercizio chiuso al 31/12/2024; Approvazione del Bilancio sociale 2024; Varie ed eventuali.	100%	0%

Persone che lavorano per la Cooperativa

N. occupati utilizzati nell'esercizio

- 1 socio uomo a tempo indeterminato
- 3 soci donne: 1 parasubordinato – 1 tempo indeterminato intermittente – 1 tempo indeterminato

Classe di età degli occupati

- 51-60 1 socio donna
- 31-40 1 socio uomo 1 socio donna
- 21-30 1 socio donna

Mappatura dei principali stakeholder

Tipologia	Modalità di coinvolgimento
Soci	Incontri 1-2 volte anno
Persone fisiche ed Utenti	Frequenza dello Sportello
Beneficiari delle attività	Frequenza dello Sportello/attività singole e di gruppo
Rete solidale	Frequenza dello Sportello/incontri singoli e/o di gruppo
Fornitori di beni	Stakeholder esterni
Enti settore privato	Stakeholder esterni
Enti privati	Stakeholder esterni
Opinione pubblica/Collettività	Stakeholder esterni
Interlocutori Istituzionali	Stakeholder esterni

Organigramma

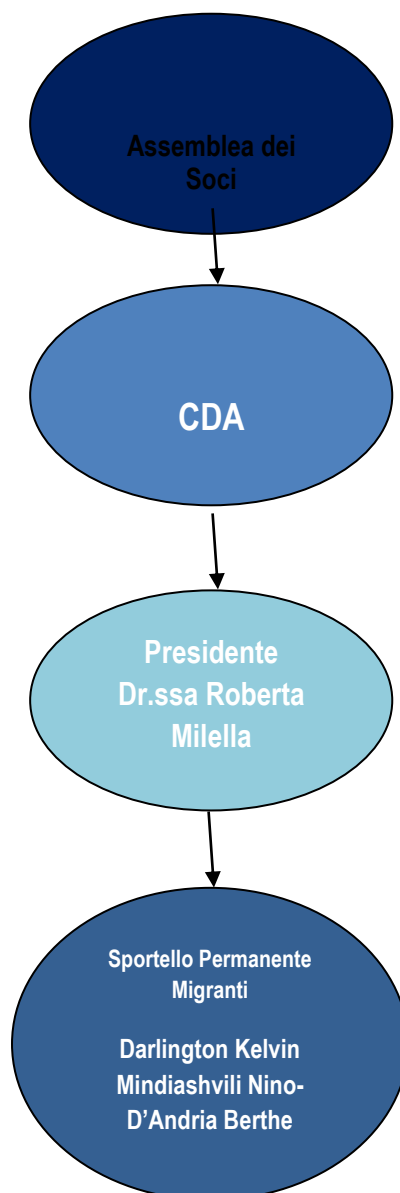

SITUAZIONE ECONOMICA FINANZIARIA

Contributi pubblici da progetti: € 0,00

- Contributo fondo perduto Covid: € 0,00
- 5x1000: 2024 (anno 2023): € 857,97
- Donazioni liberali da privati: € 0,00

Andamento economico:

- Valore della produzione: ricavi delle prestazioni € 59.343
- Totale valore della produzione € 60.765
- Costo della produzione € 58.094 (di cui costo del personale dipendente € 27.014)

ALTRE INFORMAZIONI

L'obiettivo futuro è quello di consolidare la nostra presenza nel territorio in cui operiamo, migliorando costantemente la qualità e l'efficienza dei servizi erogati, collaborando con gli organi istituzionali e con tutta la rete sociale del territorio.

INDICE

Parte Introduttiva	pag.2
1. Introduzione	pag.2
Nota Metodologica	pag.2
Informazioni generali dell'ente	pag.3
1. Identità	pag.3
2. Informazioni generali ed aree territoriali di operatività	pag.3
3. Chi Siamo	pag.4
4. Valori, Vision e Mission	pag.4
5. Attività statuarie ed oggetto sociale	pag.4
6. Collaborazioni con altri enti del terzo settore	pag.9
7. Contesto di riferimento	pag.9
8. Il nostro "Sportello Permanente Migranti"	pag.17
Protocolli d'Intesa	pag.22
Struttura, Governo e amministrazione	pag.23
Composizione e consistenza della base sociale	pag.23
Sistema di governo e controllo, articolazione, responsabilità e composizione degli organi	pag.23
Dati Amministrativi CDA	pag.23
Modalità di nomina e durata carica	pag.23
N.di CDA/anno e partecipazione	pag.24
Partecipazione dei soci e modalità – Assemblea Soci	pag.24
Persone che lavorano per la Cooperativa	pag.24
Mappatura dei principali stakeholder	pag.25
Organigramma	pag.25
Situazione economico finanziaria	pag.27
Altre Informazioni	pag.27