



BILANCIO SOCIALE

2023

predisposto ai sensi dell'articolo 14 del D. Lgs. n.117/2017

PARTE INTRODUTTIVA

INTRODUZIONE

Per la cooperativa sociale “Formato Famiglia” a r.l. il bilancio sociale è uno strumento che permette di comunicare periodicamente gli esiti e i risultati della sua attività, comparandoli con gli obiettivi dichiarati, verificandone la fattibilità e segnalando l'eventuale necessità di interventi migliorativi. È al tempo stesso un documento di comunicazione, di gestione e di autovalutazione del mandato sociale della cooperativa, che ambisce a consolidare l'adesione e la legittimazione da parte della comunità di riferimento, degli interlocutori coinvolti, dei soggetti sociali che ne condividono gli interessi e la missione.

Anche per il 2023 la cooperativa sociale “Formato Famiglia” a r.l. con questa IV edizione del Bilancio sociale, si prefigge di comunicare all'esterno i principali esiti dell'attività realizzata nel corso del medesimo anno.

La nostra cooperativa, attraverso il bilancio sociale, si propone infatti di:

- Fornire a tutte le parti interessate un quadro complessivo delle attività, della loro natura e dei risultati;
- Aprire un processo interattivo di comunicazione sociale;
- Favorire processi partecipativi interni ed esterni;
- Fornire informazioni utili sulla qualità delle attività svolte per ampliare e migliorare le conoscenze e le possibilità di valutazione e di scelta delle parti interessate;
- Dare conto dell'identità e del sistema di valori di riferimento assunti e della loro declinazione nelle scelte strategiche, nei comportamenti gestionali, nei loro risultati ed effetti.

Il bilancio sociale è l'esito di un processo attraverso il quale la nostra cooperativa intende rendere conto delle scelte strategiche e delle attività realizzate per perseguire la missione associativa e dei risultati conseguiti, con l'obiettivo di misurare e comunicare il valore sociale prodotto agli stakeholder per rafforzarne coinvolgimento e fiducia.

Rappresenta anche un'importante strumento di analisi e autovalutazione dell'Associazione; l'obiettivo nei prossimi anni è di aumentare il livello di partecipazione degli stakeholder nel processo.

NOTA METODOLOGICA

I Soci della Cooperativa sociale “Formato Famiglia” a r.l. anche per questo anno sociale hanno raccolto ed elaborato le informazioni utili alla stesura di questo Bilancio Sociale, coinvolgendo naturalmente anche l'area Amministrativa per il completamento della rendicontazione economica.

Il presente bilancio sociale è stato redatto dalla Cooperativa prendendo a riferimento quanto espresso dall'Art. 14 comma 1 del decreto legislativo 117/2017 e dalle "Linee guida per la redazione del bilancio sociale degli enti del Terzo settore" emanate il 4 luglio 2019 dal Ministro del Lavoro e delle Politiche sociali. Nel corso della stesura sono stati applicati, quindi, i dieci principi richiamati dalle Linee Guida per la corretta redazione del

bilancio sociale, ovvero: rilevanza, completezza, trasparenza, neutralità, competenza di periodo, comparabilità, chiarezza, veridicità e verificabilità, attendibilità e autonomia dalle terze parti.

Il bilancio sociale rendiconta le attività che la Cooperativa ha svolto nell'anno solare 2023 ed il periodo corrisponde con quello del bilancio d'esercizio. E' stato inoltre approvato dall'Assemblea dei soci e sarà accessibile e scaricabile on line sul sito della cooperativa.

INFORMAZIONI GENERALI SULL'ENTE

1- IDENTITA'

Denominazione	"FORMATO FAMIGLIA" SOCIETA' COOPERATIVA SOCIALE
P.Iva/Cod.Fiscale	03217690738
Forma Giuridica	Società Cooperativa Sociale
Legale Rappresentante	Dr.ssa MILELLA Roberta
Data costituzione	11/06/2019
Indirizzo sede legale ed operativa	Via Vincenzo Pupino n.72/a
Regione	Puglia
Provincia	Taranto
Comune	Taranto
Cap	74123
N. Iscrizione Albo Nazionale Coop. Sociali	C131134
N. Iscrizione Albo Regionale	Sez. A n.1449
Qualificazione ai sensi del Codice del Terzo settore	Impresa Sociale
Codice Ateco	881000
Telefono	3336271246 Tel/Fax 0994509666
Mail	formatofamiglia.taranto@gmail.com
Pec	formatofamigliascslmail.it
Sito internet	https://formatofamigliascscs.com https://formato-famiglia-cooperativa-sociale.business.site/ https://www.youtube.com/channel/UCo4LRgWuI5xhnlFycH_s19w
Canale youtube	
Social	 

2- INFORMAZIONI GENERALI ED AREE TERRITORIALI DI OPERATIVITA'

La Cooperativa sociale "Formato Famiglia" è una cooperativa sociale con Statuto plurimo, è iscritta all'Albo delle Cooperative sociali della Regione Puglia nella sezione A ed opera nell'ambito dei servizi alla persona, dell'educazione e formazione, dell'inclusione socio lavorativa in particolare nella Provincia di Taranto con sede legale ed operativa nel Comune di Taranto.

3- CHI SIAMO

Lo "Sportello Migranti"- spazio informativo permanente – della Cooperativa Sociale Formato Famiglia è nato a giugno del 2019 (come già fatto presente nei bilanci sociali precedenti) per rispondere al bisogno di assistenza, accompagnamento e supporto nel "post accoglienza", nel difficile e complesso iter amministrativo-burocratico relativo alla loro permanenza in Italia e per tutto il loro percorso volto all'integrazione sociale.

L'attivazione dello "Sportello Migranti" -aperto dal lunedì al venerdì dalle ore 08,30 alle 13.00 e dalle ore 16,00 alle 20,00 – di cui beneficiano anche i cittadini italiani, ha sopperito a quel senso di sperimentaltà e precarietà che caratterizza quegli sportelli che nascono e si sviluppano su base progettuale, diventando luogo privilegiato di relazione, importante punto di riferimento ed "antenna" per il territorio.

L'obiettivo dell'attivazione dello "Sportello Migranti" è stato sin dal principio quello di migliorare la loro qualità di vita, l'effettiva integrazione, il raggiungimento dell'autonomia attraverso percorsi informativi, educativi e di accompagnamento, ed al contempo offrire servizi in loro tutela.

4- VALORI, VISION E MISSION

La cooperativa si ispira agli ideali di libertà, solidarietà ed eguaglianza: tutti gli esseri umani- a prescindere dalla loro provenienza - sono portatori degli stessi diritti fondamentali.

Crediamo profondamente nei valori della pace e della giustizia sociale e col nostro impegno ed il nostro lavoro intendiamo non solo perseguirli ma anche diffonderli.

E' nata a giugno del 2019 dall'idea di essere il luogo in cui i bisogni si incontrano e si riescono a soddisfare attraverso la loro presa in carico. Vuol essere il "porto sicuro" a cui fare riferimento in ogni momento del proprio percorso di vita. Il nome "Formato Famiglia" non è casuale. La nostra vision è orientata al sostegno degli "ultimi" ed è finalizzata ad incidere efficacemente sulle politiche generali di tutela di essi.

La cooperativa promuove e favorisce l'integrazione dei soggetti in condizioni di disagio personale sociale e familiare all'interno della comunità locale al fine di facilitare lo scambio tra culture diverse, con obiettivi di tipo culturale, di reciproca integrazione per la valorizzazione della persona, delle pari opportunità e lo sviluppo di forme di solidarietà.

L'obiettivo è quello di contribuire alla costruzione di una migliore comunità locale, collaborando insieme ad altri soggetti per sviluppare processi più adeguati di dignità sociale.

5- ATTIVITA' STATUARIE ED OGGETTO SOCIALE

Art.4 - Mutualità Prevalente

La Cooperativa si prefigge di svolgere la propria attività in prevalenza nell'ambito della mutualità, senza fini di speculazione privata ai sensi del Cod. Civile e delle altre disposizioni di legge in materia ed in particolare della Legge 8 novembre 1991 n.381.La Cooperativa ha lo scopo di perseguire l'interesse generale della comunità alla promozione umana e all'integrazione sociale dei cittadini, attraverso lo svolgimento delle attività di impresa indicate nel successivo Art.5, finalizzate all'inserimento ed all'integrazione sociale e lavorativa di persone svantaggiate ai sensi degli art.1, lettera b) e 4 della Legge n.381/1991.

Lo scopo che i soci della cooperativa intendono perseguire è quello quindi di ottenere, tramite la gestione associativa dell'azienda alla quale prestano la propria attività lavorativa, l'inserimento nel mondo del lavoro, continuità di occupazione e le migliori condizioni, sociali e professionali.

La Cooperativa si ispira ai principi che sono alla base del movimento cooperativo mondiale e, in rapporto ad essi, agisce. Questi principi sono: la mutualità, la solidarietà, la democraticità, l'impegno, l'equilibrio delle responsabilità rispetto ai ruoli, lo spirito comunitario, il legame con il territorio e un equilibrato rapporto con lo Stato e con le istituzioni pubbliche.

Pur avendo uno scopo plurimo, la cooperativa attualmente è iscritta nella Sez. A dell'Albo Regionale delle cooperative sociali, pertanto con riferimento alle attività comprese nella lettera A) del primo comma dell'art.1 della legge 381/91, la cooperativa, senza finalità di lucro, si propone di offrire, nell'interesse mutualistico dei soci, servizi in campo sociale, assistenziale, educativo e formativo, volti a facilitare l'inserimento nella vita attiva in via prioritaria, ma non esclusiva, di soggetti in stato di disagio.

Art.5 – Oggetto

La cooperativa, con riferimento ai requisiti e agli interessi dei soci, nel rispetto delle disposizioni di cui all'art.1, comma 1 della Legge 8 novembre 1991, n.381, ha per oggetto tutte le attività di seguito descritte.

Per quanto riguarda le attività previste ai punti A) e B) dell'Art. 1 della legge 381/91 la cooperativa potrà, coordinandole e collegandole funzionalmente:

- a) Progettare e gestire centri socio riabilitativi, educativi ed occupazionali, case famiglie con servizi di formazione alle autonomie, servizi di aiuto personale, counselling, mediazione familiare ed interventi mirati verso le persone con disabilità psico-fisica, disagio psico-sociale, patologie psichiatriche e di dipendenze patologiche che valorizzino le abilità di ogni persona e agiscano sulla globalità delle situazioni personali, familiari, sociali e occupazionali con il principale obiettivo di favorire il loro collocamento lavorativo compatibilmente con le competenze possedute e le abilità acquisite, anche in servizi attinenti l'ordinaria manutenzione degli ambienti interni ed esterni degli stessi centri quali attività di pulizia, di piccola manutenzione degli immobili e dei giardini di pertinenza e servizio mensa;
- b) Fornire servizi integrati socio-sanitari che supportino l'utente dalla riabilitazione al reinserimento sociale e lavorativo, gestire strutture residenziali e non, a favore di soggetti svantaggiati, in particolare, nell'ambito della disabilità psichica, fisica e sensoriale, del disagio psichico, della psichiatria, delle dipendenze, di anziani, di minori e adolescenti con ritardi di apprendimento, di famiglie in situazione di disagio e di esclusione sociale e di nuove forme emergenti di bisogni e povertà al fine di sostenerne l'autonomia personale ed economica anche mediante l'inserimento lavorativo degli stessi soggetti svantaggiati in attività diverse gestite dalla cooperativa di seguito specificate dal punto I al punto XXX, comprese quelle attinenti l'ordinaria manutenzione degli ambienti interni ed esterni delle suddette strutture;
- c) Realizzare progetti per attività di inclusione sociale, educative, formative e di accompagnamento al lavoro rivolte a persone svantaggiate, di cui al precedente punto b), organizzando e gestendo servizi che favoriscano il processo di riabilitazione, educazione, integrazione sociale, formazione professionalizzante e inserimento lavorativo nell'ambito dei settori e delle attività di seguito specificate dal punto I al punto XXX;
- d) Fornire servizi integrati socio-sanitari-educativi-occupazionali alla persona rivolti a immigrati, nomadi e richiedenti asilo, nonché a quanti che, per la loro condizione sociale o personale, necessitano di sostegno anche mediante la promozione di tirocini formativi e di inserimento lavorativo degli stessi beneficiari in attività diverse gestite dalla cooperativa di seguito specificate dal punto I al punto XXX;
- e) Promuovere e favorire la formazione professionale, l'aggiornamento, la qualificazione, la riqualificazione, la specializzazione professionale di persone svantaggiate, operatori del privato sociale e della pubblica amministrazione e giovani con la finalità dell'inserimento lavorativo e del miglioramento della condizione lavorativa in particolare in favore degli stessi dipendenti e soci impegnati nello svolgimento delle attività di seguito specificate dal punto I al punto XXX;

- f) Promuovere e gestire attività di tempo libero utili a perseguire socializzazione e inclusione quali: centri giovanili, campeggi, ostelli, parchi, soggiorni di vacanza, ludoteche, palestre a scopo terapeutico, piscine, maneggi, campi sportivi, case di soggiorno marine e montane anche mediante l'inserimento lavorativo di soggetti svantaggiati sia nelle funzioni manageriali di gestione, sia in quelle prettamente operative al contatto con il pubblico, sia in quelle relative ai servizi accessori di pulizia, manutenzione degli immobili, del verde e degli ambienti di pertinenza, gestione delle mense e di punti ristoro;
- g) Fornire servizi integrati psico-socio-educativi-occupazionali per il reinserimento post-penitenziario ed il recupero sociale e lavorativo di minori e adulti sottoposti a provvedimenti dell'autorità giudiziaria o a pene alternative alla detenzione, attraverso la promozione di tirocini e forme di inserimento lavorativo in attività diverse gestite dalla cooperativa di seguito specificate dal punto I al punto XXX;
- h) Gestire gruppi appartamento, comunità alloggio, forme di co-housing, co-working e co-living, rivolte a persone svantaggiate e non ed a persone in condizione di emergenza abitativa e lavorativa anche mediante il coinvolgimento degli stessi beneficiari in servizi accessori di pulizia e manutenzione degli ambienti interni ed esterni di pertinenza ed in attività diverse gestite dalla cooperativa di seguito specificate dal punto I al punto XXX;
- i) Progettare e gestire attività laboratoriali e di cantiere, eventi e/o attività nel settore culturale e/o artistico, artigianale e delle nuove tecnologie con finalità diretta alla promozione umana, all'integrazione sociale e lavorativa, allo sviluppo della personalità e dell'autonomia, al recupero delle abilità residue e all'accrescimento della partecipazione attiva alla vita della collettività, mediante la formazione e l'inserimento lavorativo e il coinvolgimento operativo, di soggetti svantaggiati nei mestieri legati alle produzioni culturali, artistiche e artigianali e alle nuove tecnologie;
- j) Progettare e gestire, anche con l'inserimento di soggetti svantaggiati, sportelli di inclusione sociale e lavorativa rivolti alla cittadinanza quali: informa-giovani, sportelli sociali, sportello migranti, nonché attività interculturali rivolte a minori e ed adulti, come insegnamento dell'italiano, laboratori, attività di orientamento formativo e lavorativo, anche in convenzione con enti pubblici e privati;
- k) Prendere in concessione a titolo gratuito i beni confiscati alla criminalità organizzata ai sensi della L.709/96, per il loro riutilizzo a fini sociali e lavorativi;
- l) Curare l'edizione e la diffusione di periodici, riviste e libri su temi relativi agli scopi su indicati, mediante il coinvolgimento operativo, la formazione e l'inserimento lavorativo di soggetti svantaggiati nei mestieri legati all'editoria, alle produzioni multimediali ed ai social media;
- m) Organizzare la gestione di servizi ed interventi per la difesa dell'ambiente attraverso l'inserimento lavorativo di soggetti svantaggiati, compresa la progettazione e la realizzazione di fattorie sociali e attività di educazione ambientale, nonché di interventi di tutela e ripristino dell'equilibrio ecologico in genere, anche in via di prevenzione attraverso la rilevazione, lo studio e la catalogazione dei fenomeni di degrado ambientale;
- n) Gestire centri sociali e culturali e incubatori di impresa per la promozione, l'animazione sociale e culturale del territorio, lo sviluppo locale e l'impegno educativo e di promozione di una cultura di impresa solidale tramite la valorizzazione delle competenze delle persone, delle responsabilità a vari livelli e la tutela dei diritti civili mediante la promozione di forme di co-progettazione, co-working e sostegno alle start-up in gruppi misti composti da persone svantaggiate e non.

Per quanto riguarda le ulteriori attività di cui all'art.1, lett. b) della legge n.381 del 1991, in collegamento funzionale allo svolgimento delle attività di cui alla precedente sezione del presente articolo comprendente i punti da a) ad n) come sopra declinato, la cooperativa al fine di garantire lo scopo dell'inserimento sociale e lavorativo dei lavoratori svantaggiati quali disabili psichici, fisici e sensoriali, soggetti affetti da dipendenze patologiche ed ex tossicodipendenti, di minori in età lavorativa con ritardi di apprendimento, componenti nuclei familiari in situazione di disagio e di esclusione sociale, detenuti ed ex detenuti, immigrati, nomadi e richiedenti asilo, può gestire stabilmente o temporaneamente, in proprio o per conto terzi, le seguenti attività:

- I. manutenzione e custodia del verde pubblico e/o privato di strade urbane e extraurbane, di piazze, fossi, arenili e dell'arredo urbano;
- II. realizzazione e manutenzione di strade urbane ed extraurbane, di piazze, fossi, arenili;
- III. realizzazione e manutenzione segnaletica stradale orizzontale e verticale;

- IV. pulizia, derattizzazione, disinfestazione disinfezione, portierato, custodia e sorveglianza di strutture e infrastrutture pubbliche e/o private;
- V. progettazione, realizzazione, commercializzazione, manutenzione e gestione di impianti pubblicitari di varia natura;
- VI. costruzione, ristrutturazione e manutenzione di immobili ed infrastrutture, ivi compresa la progettazione, fornitura, l'installazione e manutenzione di impianti idrosanitari, termici, elettrici, pannelli solari e fotovoltaici;
- VII. realizzazione e manutenzione di impianti elettrici e termoidraulici civili e industriali;
- VIII. gestione di archivi, biblioteche, parchi tematici e archeologici, di servizi museali, di attività editoriali anche multimediali e di servizi culturali pubblici e privati;
- IX. produzione servizi informatici e di comunicazione di ogni genere;
- X. raccolta e trasporto di rifiuti di ogni genere ed in particolare la raccolta differenziata e di rifiuti speciali, nonché attività volte al riutilizzo della carta, vetro, residui metallici, e quant'altro possa essere riutilizzato per il risparmio e la valorizzazione di risorse naturali;
- XI. pulizia e risanamento ecologico di spiagge e tratti costieri;
- XII. sgombero solai e cantine, commercializzazione di materiali ed oggetti provenienti da tale attività;
- XIII. facchinaggio;
- XIV. servizi di consegna e invio corrispondenza, raccomandate e pacchi;
- XV. svolgimento di attività di servizio quali ad esempio l'affissione di manifesti;
- XVI. gestione centri sociali aperti per il servizio di formazione, socializzazione positiva e reinserimento socio-lavorativo di soggetti svantaggiati e non;
- XVII. gestione, animazione, fornitura di servizi ausiliari, di pulizia di lavanderia, di portierato, sorveglianza e mensa per pubblici servizi, centri diurni e strutture residenziali a conduzione pubblica e privata, centri termali, stabilimenti balneari, villaggi, alberghi, campeggi; gestione parcheggi;
- XVIII. gestione e manutenzione, parchi pubblici e parchi gioco, impianti sportivi e ricreativi pubblici e/o privati;
- XIX. valorizzazione del turismo regionale, servizi di accoglienza e ricettività turistica, produzione di servizi per portatori di handicap, produzione e diffusione di documentazione turistica in genere;
- XX. organizzazione di eventi sportivi, fieristici, culturali, convegni ed eventi formativi presso strutture ed infrastrutture pubbliche e/o private, gestione di servizi inerenti l'organizzazione di tali eventi, servizi di banqueting e catering;
- XXI. produzione e vendita di manufatti di vario genere attraverso la realizzazione e gestione di laboratori artistici e/o artigianali;
- XXII. produzione, distribuzione e vendita anche a domicilio, di prodotti agricoli, alimentari e non;
- XXIII. gestione di attività di ristorazione, di somministrazione cibi e bevande e di gestione bar sia in forma fissa che ambulante, gestione di mense, servizi di catering e banqueting;
- XXIV. organizzazione e gestione corsi di formazione professionale destinati al reintegro nel mondo del lavoro di soggetti svantaggiati indicati dalla Legge 381/91 e soci della cooperativa, a tal fine la cooperativa potrà utilizzare i finanziamenti e le agevolazioni previste da Leggi Regionali, nazionali e comunitarie;
- XXV. produzione, coltivazione e commercializzare di piante, svolgimento di attività di giardinaggio e agricoltura sociale;
- XXVI. attività di riordino ed inventariazione di archivi e fondi speciali, di pulitura, catalogazione, schedatura, trasporto di materiale archivistico e archeologico;
- XXVII. gestione di sale cinematografiche, realizzazione di festival e rassegne cinematografiche e audiovisive, produzione di corti, lungometraggi, documentari, spot, reportage in qualsiasi formato per il cinema, la televisione, la radio ed il web e diffusione della cultura cinematografica attraverso la formazione, la didattica e l'informazione e la gestione di attività radiofonica, televisiva e web tv;
- XXVIII. gestione servizi cimiteriali;
- XXIX. esercizio e conduzione di canili ed altri ricoveri per animali, compresi i servizi relativi alla gestione di cimiteri per animali detti di affezione o di compagnia;

XXX. realizzare una o più attività sopra elencate tra loro collegate.

La cooperativa potrà svolgere, altresì, tutte quelle attività, in proprio o per conto terzi, che si riterranno opportune per l'inserimento lavorativo dei soci svantaggiati.

Le differenti attività di cui alle precedenti lettere A) e B), anche ai fini della corretta applicazione delle agevolazioni concesse dalla Legge 8 novembre 1991, n.381, avverranno con gestioni amministrative nettamente separate.

La cooperativa per agevolare il conseguimento dello scopo sociale e la realizzazione dell'oggetto sociale si propone di costituire fondi per lo sviluppo tecnologico, per la ristrutturazione ed il potenziamento aziendale, ai fini di cui all'art. 4 della legge 31 gennaio 1992, n. 59 e successive modificazioni. Inoltre, secondo l'art. 5 della suddetta legge 59/1992, la cooperativa potrà adottare procedure di programmazione pluriennale finalizzate allo sviluppo, all'ammodernamento, alla ristrutturazione e al potenziamento aziendale. La cooperativa per le sue caratteristiche di cooperativa sociale, così come previsto dalle leggi vigenti in materia può usufruire dei benefici e delle misure disposte a favore della cooperazione sociale atti a compensare i costi sociali e la minore produttività causata dall'integrazione di persone con ridotta capacità lavorativa.

La cooperativa potrà svolgere qualunque altra attività connessa ed affine a quelle sopra elencate, nonché compiere tutti gli atti e concludere tutte le operazioni contrattuali di natura immobiliare, commerciale industriale necessarie ed utili alla realizzazione degli scopi sociali, e comunque sia indirettamente e direttamente attinenti ai medesimi, nonché, per la sola indicazione esemplificativa:

- a) potrà assumere interessenze e partecipazioni sotto qualsiasi forma, escluso lo scopo di collocamento in società ed altri enti economici e non;
- b) potrà aderire ad associazioni, riconosciute e non, soprattutto ove ciò si reputerà conveniente e non in contrasto con quanto disposto dal presente statuto;
- c) potrà dare adesione e partecipazione ad enti ed organismi economici, consortili e fidejussori, comunque costituiti, diretti a consolidare e sviluppare il movimento cooperativo ed agevolare gli scambi, gli approvvigionamenti ed il credito;
- d) potrà concedere avalli cambiari, fidejussioni ed ogni e qualsiasi altra garanzia sotto qualsivoglia forma per facilitare l'ottenimento del credito ai soci, agli enti cui la cooperativa aderisce, nonché a favore di altre cooperative;
- e) potrà stimolare lo spirito di previdenza e di risparmio dei soci, istituendo una sezione di attività disciplinata da apposito regolamento per la raccolta di prestiti limitata ai soli soci, ed effettuata esclusivamente ai fini del conseguimento dell'oggetto sociale. E' pertanto tassativamente vietata la raccolta del risparmio fra il pubblico sotto ogni forma;
- f) potrà favorire la costituzione di cooperative edilizie per l'assegnazione di case per i soci e gli altri lavoratori, con sovvenzioni, finanziamenti, fidejussioni, concessione di mutui o partecipazioni;
- g) potrà curare iniziative sociali, culturali, professionali, mutualistiche, ricreative e sportive, sia con creazione di apposite sezioni, sia con partecipazione ad organismi ed enti idonei;
- h) organizzare e gestire corsi di formazione professionale destinati al reinserimento nel mondo del lavoro di soggetti svantaggiati suindicati, nonché quanto previsto dalla L.R. 21/93, art. 5, comma 2, lettere a), b) e c).

Per la realizzazione della propria attività la cooperativa potrà fare utilizzo della attività non prevalente di soggetti non soci e potrà ulteriormente costituire e partecipare a gruppi cooperativi paritetici ai sensi dell'art. 2545-septies c.c.

Ai sensi dell'art. 6 della Legge 3 aprile 2001, n. 142 e s.m. i criteri e le regole dello svolgimento dell'attività mutualistica da parte della cooperativa e dei soci, l'organizzazione e l'articolazione in categorie dei soci, il funzionamento tecnico e quello amministrativo, la distribuzione dei ristorni e la raccolta del prestito da soci saranno disciplinati da appositi regolamenti interni redatti dall' Organo amministrativo ed approvati dall'Assemblea dei soci, con le maggioranze previste per le Assemblee straordinarie.

6- COLLABORAZIONE CON ALTRI ENTI DEL TERZO SETTORE

Nel corso del 2023 la Cooperativa sociale Formato Famiglia non ha sottoscritto accordi di collaborazione con altri enti del Terzo settore, ma essendo i soci fermamente convinti dell'importanza del "far rete", si è intrapreso un percorso volto all'individuazione di quelle realtà del terzo settore più vicine ai ns. valori, vision e mission, nella speranza di poter concretizzare a breve questo progetto.

7- CONTESTO DI RIFERIMENTO

Relativamente al contesto di riferimento, il nostro lavoro anche nel 2023 è stato quello di essere al fianco dei cittadini stranieri presenti sul ns. territorio che di anno in anno lentamente ma costantemente continuano ad aumentare, così come si può notare dalle informazioni che seguono e che sono state estrapolate dai dati ISTAT per il medesimo anno.

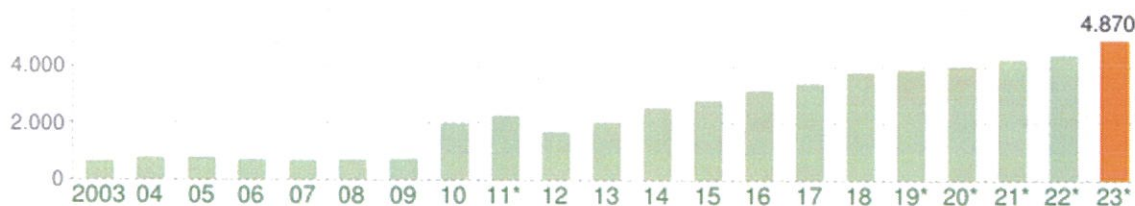

Andamento della popolazione con cittadinanza straniera - 2023

COMUNE DI TARANTO - Dati ISTAT 1° gennaio 2023 - Elaborazione TUTTITALIA.IT

(*) post-censimento

Dai dati del Censimento permanente della popolazione straniera residente nel Comune di Taranto al 1° gennaio 2023 gli stranieri residenti sono **4.870** e rappresentano il 2,6% della popolazione residente (+11,1%).

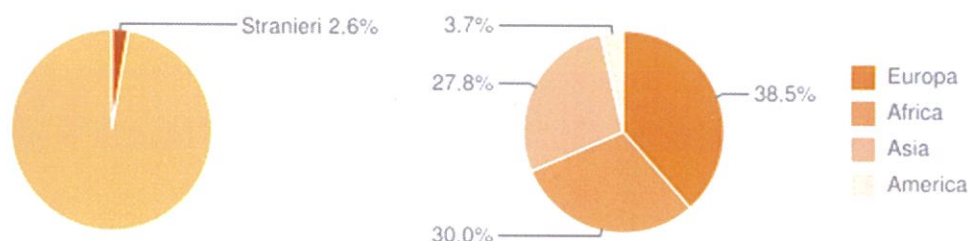

La comunità straniera più numerosa è quella proveniente dalla **Romania** con il 18,6% di tutti gli stranieri presenti sul territorio, seguita dalla **Nigeria** (11,3%) e dallo **Sri Lanka (ex Ceylon)** (6,5%).

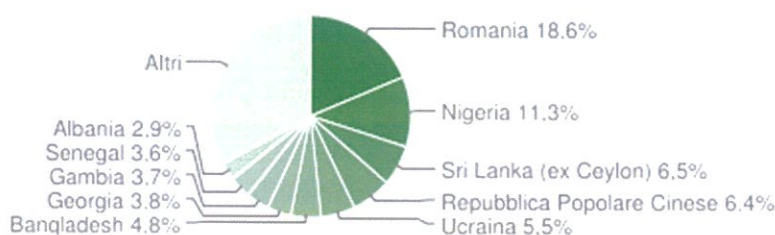

Anche l'andamento della popolazione residente in Provincia di Taranto registra un lieve incremento: sono **15.836** e rappresentano il 2,8% della popolazione (+7,2%).

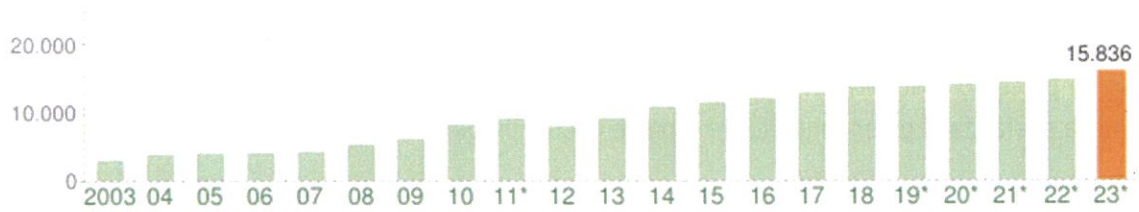

Andamento della popolazione con cittadinanza straniera - 2023

PROVINCIA DI TARANTO - Dati ISTAT 1° gennaio 2023 - Elaborazione TUTTITALIA.IT

(*) post-censimento

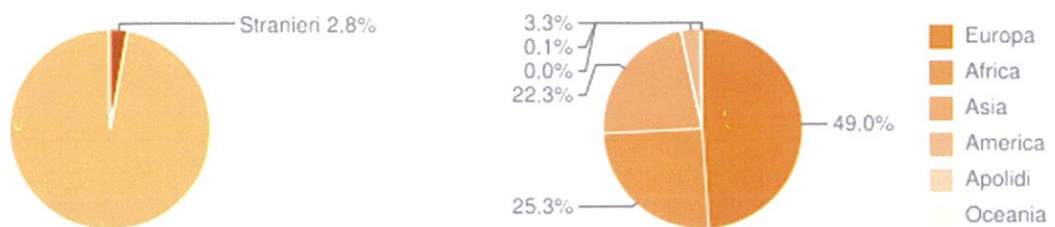

La comunità straniera più numerosa è quella proveniente dalla **Romania** con il 26,6% di tutti gli stranieri presenti sul territorio, seguita dall'**Albania** (9,3%) e dal **Marocco** (6,0%).

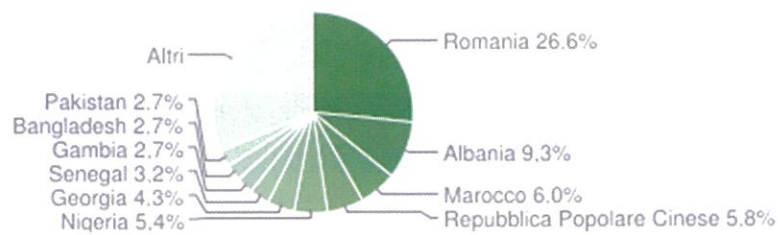

Segue tabella che spiega nel dettaglio la distribuzione della popolazione straniera per area geografica, da cui si evincono quali sono i Comuni con più popolazione straniera residente.

Distribuzione della popolazione straniera per area geografica

Classifica dei comuni della provincia di Taranto per popolazione straniera residente..

<i>stranieri Comune</i>	<i>stranieri Comune</i>	<i>stranieri Comune</i>
4.870 Taranto	283 San Giorgio I.	114 Statte
1.789 Massafra	265 Laterza	109 Leporano
1.626 Martina Franca	203 San Marzano di San G.	98 Carosino
1.478 Ginosa	177 Pulsano	69 Faggiano
964 Manduria	158 Crispiano	67 Palagianello
773 Palagiano	152 Maruggio	54 Monteiasi
639 Grottaglie	145 Avetrana	52 Montemesola
580 Castellaneta	130 Lizzano	29 Monteparano
391 Mottola	126 Torricella	18 Roccaforzata
357 Sava	120 Fragagnano	

Analizzando i dati nel contesto regionale, la provincia di Taranto registra una variazione % rispetto all'anno precedente maggiore (+7,2%) ed anche rispetto alle altre Provincie.

Distribuzione della popolazione straniera per area geografica

Classifica per province della popolazione straniera residente nella regione.

<i>Provincia</i>	<i>Cittadini stranieri</i>				<i>% Stranieri su popolaz. totale</i>	<i>Variazione % anno precedente</i>
	<i>Maschi</i>	<i>Femmine</i>	<i>Totale</i>	<i>%</i>		
1. <u>BA -Bari</u>	21.033	22.832	43.865	30,9%	3,58%	+4,3%
2. <u>FG-Foggia</u>	18.525	14.323	32.848	23,1%	5,51%	+6,1%
3. <u>LE-Lecce</u>	13.338	13.213	26.551	18,7%	3,44%	+3,3%
4. <u>TA-Taranto</u>	8.055	7.781	15.836	11,1%	2,84%	+7,2%
5. <u>BR-Brindisi</u>	6.529	5.785	12.314	8,7%	3,24%	+8,8%
6. <u>BT- Barletta-Andria-Trani</u>	5.313	5.418	10.731	7,5%	2,83%	+3,5%
Totale Regione	72.793	69.352	142.145		100,0%	+5,2%

Tornando al contesto a cui ci riferiamo, il Comune di Taranto, le successive tabelle ci danno informazioni relativamente ai Paesi di Provenienza della popolazione straniera residente.

Paesi di provenienza

Segue il dettaglio dei paesi di provenienza dei cittadini stranieri residenti nel Comune di Taranto, divisi per continente di appartenenza ed ordinato per numero di residenti.

EUROPA	<i>Area</i>	<i>Maschi</i>	<i>Femmine</i>	Totale	%
Romania	<i>Unione Europea</i>	224	683	907	18,62%
Ucraina	<i>Europa centro orientale</i>	44	225	269	5,52%
Albania	<i>Europa centro orientale</i>	49	93	142	2,92%
Federazione Russa	<i>Europa centro orientale</i>	10	104	114	2,34%
Polonia	<i>Unione Europea</i>	10	99	109	2,24%
Bielorussia	<i>Europa centro orientale</i>	7	31	38	0,78%
Macedonia del Nord	<i>Europa centro orientale</i>	16	16	32	0,66%
Moldova	<i>Europa centro orientale</i>	5	24	29	0,60%
Bulgaria	<i>Unione Europea</i>	3	24	27	0,55%
Grecia	<i>Unione Europea</i>	9	13	22	0,45%
Turchia	<i>Europa centro orientale</i>	10	12	22	0,45%
Germania	<i>Unione Europea</i>	8	12	20	0,41%
Spagna	<i>Unione Europea</i>	6	14	20	0,41%
Regno Unito	<i>Unione Europea</i>	8	8	16	0,33%
Repubblica di Serbia	<i>Europa centro orientale</i>	5	9	14	0,29%
Francia	<i>Unione Europea</i>	6	7	13	0,27%
Croazia	<i>Unione Europea</i>	2	10	12	0,25%
Belgio	<i>Unione Europea</i>	3	5	8	0,16%
Slovacchia	<i>Unione Europea</i>	1	7	8	0,16%
Montenegro	<i>Europa centro orientale</i>	4	4	8	0,16%
Portogallo	<i>Unione Europea</i>	4	3	7	0,14%
Svezia	<i>Unione Europea</i>	4	3	7	0,14%
Ungheria	<i>Unione Europea</i>	5	2	7	0,14%
Lituania	<i>Unione Europea</i>	1	5	6	0,12%
Finlandia	<i>Unione Europea</i>	1	3	4	0,08%
Irlanda	<i>Unione Europea</i>	3	0	3	0,06%
Kosovo	<i>Europa centro orientale</i>	3	0	3	0,06%
Paesi Bassi	<i>Unione Europea</i>	0	2	2	0,04%
San Marino	<i>Altri paesi europei</i>	0	2	2	0,04%
Svizzera	<i>Altri paesi europei</i>	0	2	2	0,04%
Repubblica Ceca	<i>Unione Europea</i>	1	1	2	0,04%
Lussemburgo	<i>Unione Europea</i>	1	0	1	0,02%
Malta	<i>Unione Europea</i>	0	1	1	0,02%
	Totale Europa	453	1.424	1.877	38,54%

AFRICA	Area	Maschi	Femmine	Totale	%
Nigeria	<i>Africa occidentale</i>	382	167	549	11,27%
Gambia	<i>Africa occidentale</i>	178	3	181	3,72%
Senegal	<i>Africa occidentale</i>	154	19	173	3,55%
Marocco	<i>Africa settentrionale</i>	52	44	96	1,97%
Mali	<i>Africa occidentale</i>	80	1	81	1,66%
Costa d'Avorio	<i>Africa occidentale</i>	58	4	62	1,27%
Guinea	<i>Africa occidentale</i>	60	2	62	1,27%
Ghana	<i>Africa occidentale</i>	52	2	54	1,11%
Tunisia	<i>Africa settentrionale</i>	35	11	46	0,94%
Egitto	<i>Africa settentrionale</i>	27	0	27	0,55%
Somalia	<i>Africa orientale</i>	27	0	27	0,55%
Guinea Bissau	<i>Africa occidentale</i>	18	0	18	0,37%
Camerun	<i>Africa centro meridionale</i>	10	7	17	0,35%
Burkina Faso (ex Alto Volta)	<i>Africa occidentale</i>	6	1	7	0,14%
Niger	<i>Africa occidentale</i>	7	0	7	0,14%
Sierra Leone	<i>Africa occidentale</i>	7	0	7	0,14%
Sudan	<i>Africa settentrionale</i>	5	1	6	0,12%
Eritrea	<i>Africa orientale</i>	4	2	6	0,12%
Etiopia	<i>Africa orientale</i>	4	1	5	0,10%
Togo	<i>Africa occidentale</i>	3	2	5	0,10%
Liberia	<i>Africa occidentale</i>	4	0	4	0,08%
Benin (ex Dahomey)	<i>Africa occidentale</i>	3	0	3	0,06%
Capo Verde	<i>Africa occidentale</i>	0	3	3	0,06%
Kenya	<i>Africa orientale</i>	0	3	3	0,06%
Algeria	<i>Africa settentrionale</i>	2	0	2	0,04%
Ciad	<i>Africa centro meridionale</i>	2	0	2	0,04%
Mauritius	<i>Africa orientale</i>	1	1	2	0,04%
Sud Africa	<i>Africa centro meridionale</i>	0	2	2	0,04%
Repubblica Centrafricana	<i>Africa centro meridionale</i>	1	0	1	0,02%
Gabon	<i>Africa centro meridionale</i>	0	1	1	0,02%
Libia	<i>Africa settentrionale</i>	1	0	1	0,02%
Mauritania	<i>Africa occidentale</i>	1	0	1	0,02%
Tanzania	<i>Africa orientale</i>	1	0	1	0,02%
Zambia	<i>Africa orientale</i>	0	1	1	0,02%
	Totale Africa	1.185	278	1.463	30,04%

ASIA	<i>Area</i>	<i>Maschi</i>	<i>Femmine</i>	Totale	%
Sri Lanka (ex Ceylon)	<i>Asia centro meridionale</i>	161	155	316	6,49%
Repubblica Popolare Cinese	<i>Asia orientale</i>	162	152	314	6,45%
Bangladesh	<i>Asia centro meridionale</i>	208	28	236	4,85%
Georgia	<i>Asia occidentale</i>	14	172	186	3,82%
Pakistan	<i>Asia centro meridionale</i>	107	30	137	2,81%
Afghanistan	<i>Asia centro meridionale</i>	32	2	34	0,70%
Filippine	<i>Asia orientale</i>	11	22	33	0,68%
India	<i>Asia centro meridionale</i>	13	12	25	0,51%
Iraq	<i>Asia occidentale</i>	17	3	20	0,41%
Siria	<i>Asia occidentale</i>	14	6	20	0,41%
Indonesia	<i>Asia orientale</i>	1	5	6	0,12%
Thailandia	<i>Asia orientale</i>	1	4	5	0,10%
Repubblica Islamica dell'Iran	<i>Asia occidentale</i>	4	0	4	0,08%
Uzbekistan	<i>Asia centro meridionale</i>	0	3	3	0,06%
Libano	<i>Asia occidentale</i>	1	1	2	0,04%
Vietnam	<i>Asia orientale</i>	0	2	2	0,04%
Kirghizistan	<i>Asia centro meridionale</i>	0	2	2	0,04%
Myanmar (ex Birmania)	<i>Asia orientale</i>	1	0	1	0,02%
Repubblica di Corea (Corea del Sud)	<i>Asia orientale</i>	0	1	1	0,02%
Israele	<i>Asia occidentale</i>	0	1	1	0,02%
Kuwait	<i>Asia occidentale</i>	0	1	1	0,02%
Timor Est	<i>Asia orientale</i>	0	1	1	0,02%
Kazakhstan	<i>Asia centro meridionale</i>	0	1	1	0,02%
Taiwan	<i>Asia orientale</i>	0	1	1	0,02%
	Totale Asia	747	605	1.352	27,76%
AMERICA	<i>Area</i>	<i>Maschi</i>	<i>Femmine</i>	Totale	%
Brasile	<i>America centro meridionale</i>	14	49	63	1,29%
Colombia	<i>America centro meridionale</i>	7	17	24	0,49%
Cuba	<i>America centro meridionale</i>	3	17	20	0,41%
Repubblica Dominicana	<i>America centro meridionale</i>	6	13	19	0,39%
Venezuela	<i>America centro meridionale</i>	7	6	13	0,27%
Stati Uniti d'America	<i>America settentrionale</i>	6	5	11	0,23%
Perù	<i>America centro meridionale</i>	4	4	8	0,16%
Argentina	<i>America centro meridionale</i>	1	3	4	0,08%
Canada	<i>America settentrionale</i>	2	1	3	0,06%
El Salvador	<i>America centro meridionale</i>	1	2	3	0,06%
Honduras	<i>America centro meridionale</i>	0	2	2	0,04%
Bolivia	<i>America centro meridionale</i>	1	1	2	0,04%

Costa Rica	America centro meridionale	0	1	1	0,02%
Dominica	America centro meridionale	1	0	1	0,02%
Giamaica	America centro meridionale	0	1	1	0,02%
Messico	America centro meridionale	1	0	1	0,02%
Cile	America centro meridionale	0	1	1	0,02%
Ecuador	America centro meridionale	0	1	1	0,02%
Totale America		54	124	178	3,66%
		Maschi	Femmine	Totale	%
TOTALE STRANIERI		2.439	2.431	4.870	100,00%

Distribuzione della popolazione straniera per età e sesso

In basso è riportata la **piramide delle età** con la distribuzione della popolazione straniera residente a Taranto per età e sesso al 1° gennaio 2023 su dati ISTAT.

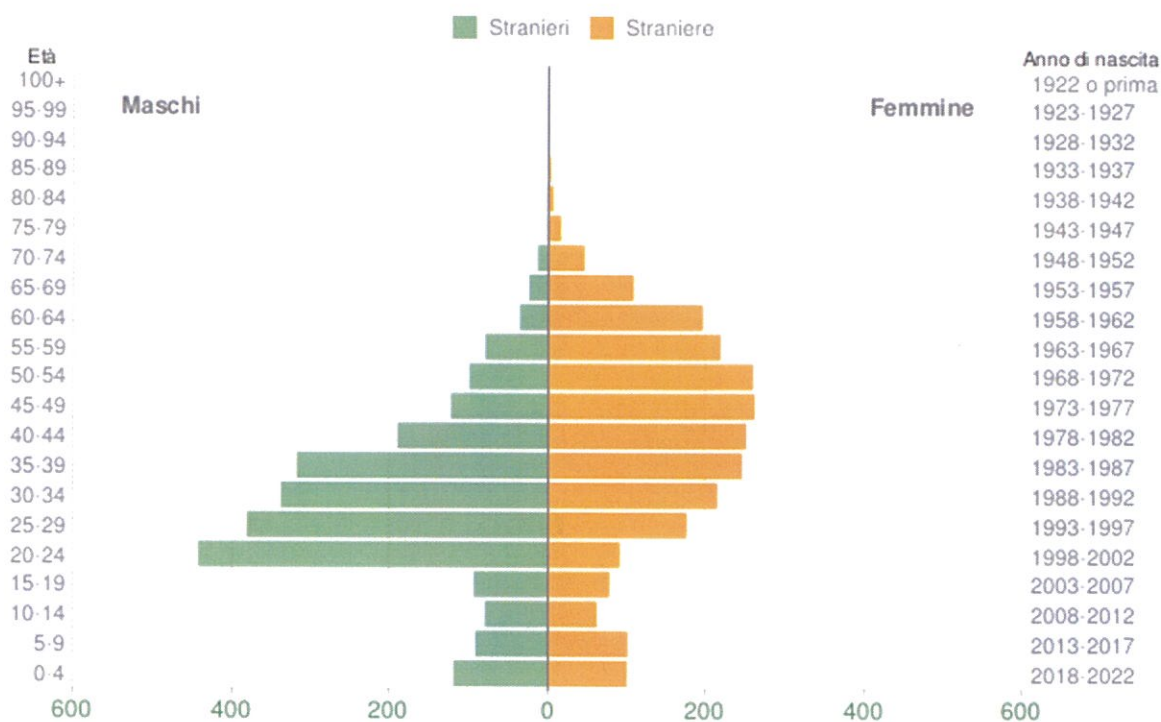

Popolazione per cittadinanza straniera per età e sesso - 2023

COMUNE DI TARANTO - Dati ISTAT 1° gennaio 2023 - Elaborazione TUTTITALIA.IT

<i>Età</i>	<i>Stranieri</i>		Totale	%
	<i>Maschi</i>	<i>Femmine</i>		
0-4	119	100	219	4,5%
5-9	92	101	193	4,0%
10-14	80	62	142	2,9%
15-19	94	78	172	3,5%
20-24	443	91	534	11,0%
25-29	382	176	558	11,5%
30-34	339	214	553	11,4%
35-39	319	245	564	11,6%
40-44	190	250	440	9,0%
45-49	123	261	384	7,9%
50-54	100	259	359	7,4%
55-59	80	218	298	6,1%
60-64	36	196	232	4,8%
65-69	24	108	132	2,7%
70-74	13	46	59	1,2%
75-79	2	16	18	0,4%
80-84	2	6	8	0,2%
85-89	1	3	4	0,1%
90-94	0	1	1	0,0%
95-99	0	0	0	0,0%
100+	0	0	0	0,0%
Totale	2.439	2.431	4.870	100%

8- IL NOSTRO “SPORTELLLO MIGRANTI” (PERMANENTE)



GIORNI ED ORARI DI APERTURA AL PUBBLICO :

DAL LUNEDI' AL VENERDI'
DALLE ORE 08,30 ALLE 13,00
E DALLE 15,30 ALLE 20,00
PER URGENZE/EMERGENZE

REPERIBILITA' 24H24

TELEFONANDO AI NUMERI DEDICATI:

3510347859, 3511484960, 3336271346

Attivato a giugno del 2019, lo “Sportello Migranti”, nel corso degli anni ha avuto e ha un andamento degli accessi sempre più in crescita.

I grafici e le tabelle che seguono evidenziano tale crescita, dando anche informazioni relativamente ai beneficiari dei servizi. Continua a non essere possibile quantificare i dati relativi agli accessi per richieste informazione.

Grafico1. –Andamento degli accessi per sesso.

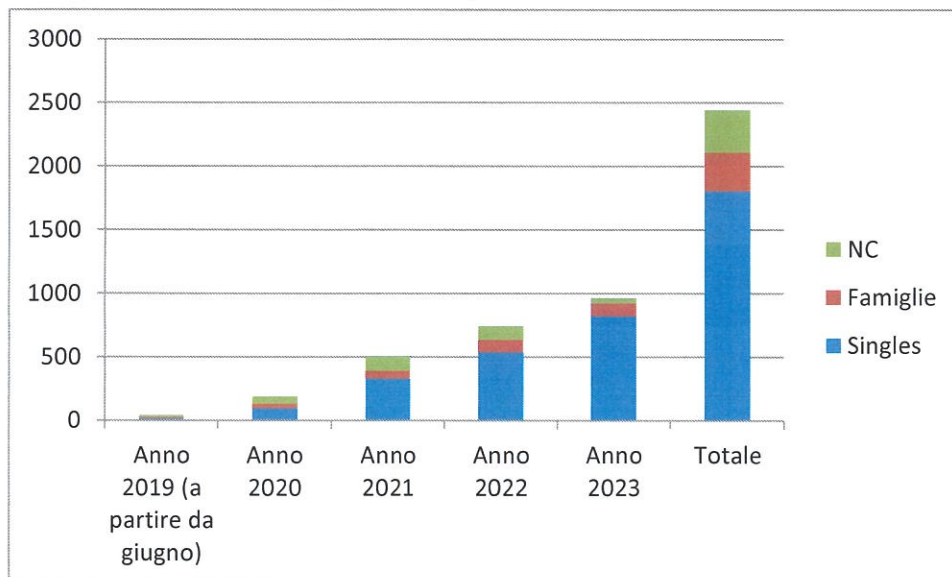

La tabella successiva spiega il gruppo di appartenenza dei beneficiari in base alla composizione del loro nucleo familiare

Tabella 1 e Grafico 2- Andamento degli accessi per composizione nucleo familiare.

	Singles	Famiglie	NC	Totale
Anno 2019 (a partire da giugno)	19	9	14	42
Anno 2020	95	35	59	189
Anno 2021	330	62	112	504
Anno 2022	538	99	106	743
Anno 2023	823	99	43	965
Totale	1.805	304	334	2.443



Tabella 2. – Andamento degli accessi per classe di nascita

	2019	2020	2021	2022	2023	Totale
NC	1		2	17	4	24
dopo 2000		1	5	12	71	89
2000-1995	5	68	191	246	296	806
1994-1990	7	38	110	146	204	505
1989-1985	6	32	87	108	153	386
1984-1980	5	23	46	77	95	246
1979-1975	4	13	32	48	55	152
1974-1970	8	6	18	31	30	93
1969-1965	1	4	4	20	24	53
1964-1960		1	4	19	16	40
1959-1955	1	1	-	12	9	23
1954-1950	1		3	4	4	12
1949-1945	1	1	1	1	2	6
1944-1940	1	1	-	2	1	5
prima del 1940	1		1	-	1	3
Totale	42	189	504	743	965	2443

Tabella 3- Andamento degli accessi per nazionalità.

	2019	2020	2021	2022	2023	Totale
Italia	17	14	17	55	32	135
Nigeria	14	95	224	283	335	951
Gambia	2	10	35	49	99	195
Georgia	2	2	22	75	88	189
Ghana	2	13	22	29	35	101
Afganistan	2	2	8	6	16	34
Liberia	1	-	2	2	1	6
Guinea Bissau	1	2	10	9	17	39
Guinea C.	-	6	22	21	20	69
Senegal	-	9	30	40	50	129
Brasile	-	2	1	3	1	7
Mali	-	9	22	32	30	93
Togo	-	3	6	3	1	13
Costa D'avorio	-	5	19	29	22	75
Burkina Faso	-	1	1	-	2	4
Bangladesh	-	1	15	24	107	147
Pakistan	-	5	16	19	32	72
Marocco	-	1	3	4	4	12
Ciad	-	-	1	-	-	1
Camerun	-	1	2	1	2	6
Cuba	-	1	1	1	2	5
Tunisia	-	1	2	1	2	6
Colombia	-	1	1	2	-	4
Ucraina	-	1	-	8	8	17
Niger	-	-	1	1	-	2
Benin	-	-	1	1	1	3
Uganda	-	1	-	-	-	1
Sri Lanka	-	-	2	5	11	18
Sudan	-	-	1	1	1	3
Venezuela	-	-	1	2	4	7
Eritrea	-	-	1	-	-	1
Rep.del Congo	-	-	1	-	-	1
Sierra Leone	-	-	2	6	8	16
Albania	-	-	4	7	5	16
Romania	-	1	5	3	6	15
Cina	-	-	-	3	3	6
Giordania	-	-	-	1	-	1
Russia	-	-	-	1	-	1
Uzbekistan					1	1
Moldavia	-	-	-	1	-	1
Rep.Domenicana	-	-	-	1	-	1
Iran	-	-	-	1	-	1
Iraq					2	2
Egitto	-	-	-	2	-	2
Somalia					2	2
Fed.Russa					1	1
Mauritania					3	3
Afgaststan					1	1
Impero centroafricano					1	1
Libia					1	1
Egitto					2	2
Eritrea					1	1
India					2	2
Ruanda					1	1
Nc	1	2	3	11	2	2
Totale	42	189	504	743	965	2443

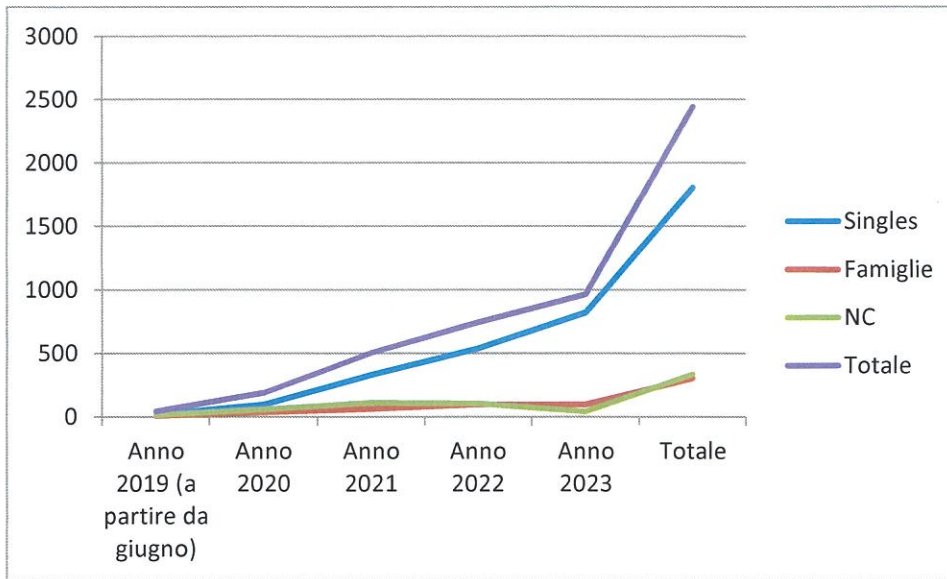
Tabella 4 – Andamento degli accessi per comune di residenza/domicilio.

Comuni di residenza	2019	2020	2021	2022	2023	Totale
Taranto	38	156	389	600	789	1972
Massafra	1	8	34	35	63	141
Faggiano			2	4	6	12
Torricella	1			1	-	2
Ginosa			4	10	18	32
Palagianò	1	3	12	12	14	42
Castellaneta		6	12	12	13	43
Pulsano		4	5	2	3	14
Crispiano		1	1	2	3	7
Statte		4	4	4	4	16
Palagianello		2	2	-	1	5
Martina Franca			2	3	2	7
Avetrana			1	-	-	1
Maruggio			1	1	1	3
Lizzano			3	4	4	11
Lizzanello					1	1
Mottola			1	3	2	6
Monteiasi			1	1	-	2
San Giorgio J.			7	9	7	23
Leporano			4	6	5	15
Monteparano			1	2	1	4
Laterza				1	4	5
Roccaforzata				2	1	3
Grottaglie				2	2	4
San Marzano di S. Giuseppe				1	2	3
Montemesola				2	-	2
Fragagnano				1	3	4
Sava					1	1
Manduria					3	3
Chiatona				1	-	1
Fuori Provincia		1	6	6	8	21
Fuori Regione		4	11	2	3	20
Nc	1		1	14	1	17
Totale	42	189	504	743	965	2443

Tabella 5 – Andamento degli accessi dei minori, figli dei beneficiari.

	2019	2020	2021	2022	2023	
2003-2007			1	3	5	7
2008-2012	1		3	5	8	9
2013-2017	4		10	15	29	31
2018-2022	2		15	34	60	72
TOTALE	7		29	57	102	128

Tabella 6 e Grafico 3 – Andamento degli accessi dei minori eguiti per sesso

	2019	2020	2021	2022	2023
Femmine	5	17	26	51	63
Maschi	2	12	31	51	65
Totale	7	29	57	102	128

Tabella 7 – Andamento delle tipologie di servizi erogati.

	2019	2020	2021	2022	2023	TOTALE
Tessera servizi	38	70	91	137	117	453
Rinnovi Tessera servizi	-	10	42	76	127	255
Pratiche varie (supporto compilazione modulistica, trasferimento residenza/cambio domicilio ed iscrizione al SSN, invio aggiornamenti, richieste di correzioni dati personali, etc)	-	34	696	976	139	1.845
Servizi Telematici (richieste appuntamenti per rinnovi/conversioni permessi di soggiorno o c/o altre uffici della PP.AA, iscrizioni scolastiche, aggiornamenti ai legali, richieste di certificazioni, etc.)	-	138	150	225	1106	1619
Mediazione linguistica in sede	4	-	-	-	-	4
Accompagnamento e Mediazione linguistica	6	29	8	23	12	78
Preparazione fascicolo	1	1	-	31	33	66
Inserimento nel territorio del nucleo familiare	-	-	4	-	-	4
Supporto per ricerca attiva lavoro (CV/iscriz. CPI/Iscriz.Agenzie Interinali)	3	27	9	16	17	72
Intermediazione	-	-	1	1	2	4
Servizi per Delega	-	23	18	47	107	195
Assistenza	-	3	-	-	75	78
Consulenza	-	2	-	3	1	6
	52	337	1.019	1.535	1736	4679

PROTOCOLLI DI INTESA

A novembre 2022 si è siglato Protocollo di intesa con la **Scuola di Alta Formazione e Studi Specializzati per Professionisti (SafesPro)** della durata, validità ed efficacia di tre anni, in modo da poter offrire ai ns. utenti opportunità formative ulteriori.



STRUTTURA, GOVERNO E AMMINISTRAZIONE

Gli organi della cooperativa sono:

- L'Assemblea dei Soci
- Il Consiglio di amministrazione

• Composizione e consistenza della base sociale

Numero	Tipologia Soci
1	Socio lavoratore
1	Socio fondatore -lavoratore parasubordinato
2	Socie lavoratrici - di cui 1 intermittente

Sistema di governo e controllo, articolazione, responsabilità e composizione degli organi.

Dati Amministrativi – CDA:

Nome e Cognome	Rappresentante di persona giuridica-società	Sesso	Età	Data nomina	Numero Mandati	Carica e altre info utili	Recesso
Roberta Milella	No	F	54	11/06/2019	2	Presidente del CDA	
Darlington Kelvin	No	M	31	10/12/2021	0	Vice Presidente del CDA	
D'Andria Berthe	No	F	18	10/12/2021	0	Consigliere del CDA	

Modalità di nomina e durata carica

Statuto Art.31 – Amministrazione

La Cooperativa è amministrata da un Consiglio di Amministrazione composto da un numero di consiglieri variabili da tre a cinque, ed il loro numero sarà determinato di volta in volta prima dell'elezione.

La maggioranza dei componenti il Consiglio di amministrazione deve essere sempre costituita da soci cooperatori.

Il Consiglio di Amministrazione non può essere nominato per un periodo superiore a tre esercizi e scade alla data nella quale la decisione dei soci approva il Bilancio relativo all'ultimo esercizio della carica.

Qualora non vi abbiano provveduto i soci al momento della nomina, il Consiglio di amministrazione elegge fra i suoi membri un Presidente, ed eventualmente un vicepresidente.

N.di CDA/anno + partecipazione

Anno	Assemblea	Data	Punti OdG	%partecipazione	%deleghe
2023	Assemblea ordinaria	18/04/2023	Approvazione della bozza del Progetto di Bilancio d'esercizio chiuso al 31/12/2022; Approvazione del Bilancio Sociale 2022; Convocazione Assemblea soci; Varie ed eventuali.	100%	0%

Partecipazione dei soci e modalità – Assemblea dei Soci

L'Assemblea dei soci è composta da 4 soci: 3 donne e 1 uomo. Fra questi 2 sono cittadini stranieri con residenza in Italia, di 1 rifugee.

Anno	Assemblea	Data	Punti OdG	%partecipazione	%deleghe
2023	Assemblea ordinaria	27/04/2023	Approvazione del Bilancio di esercizio chiuso al 31/12/2022; Approvazione del Bilancio sociale 2022; Varie ed eventuali.	100%	0%

Persone che lavorano per la Cooperativa

N. occupati utilizzati nell'esercizio

- 1 socio uomo a tempo indeterminato
- 2 soci donne: 1 parasubordinato – 1 parasubordinato intermittente

Classe di età degli occupati

- 51-60 1 socio donna
- 31-40 1 socio uomo
- 21-30 1 socio donna

Mappatura dei principali stakeholder

Tipologia	Modalità di coinvolgimento
Soci	Incontri 1-2 volte anno
Persone fisiche ed Utenti	Frequenza dello Sportello
Beneficiari delle attività	Frequenza dello Sportello/attività singole e di gruppo
Rete solidale	Frequenza dello Sportello/incontri singoli e/o di gruppo
Fornitori di beni	Stakeholder esterni
Enti settore privato	Stakeholder esterni
Enti privati	Stakeholder esterni
Opinione pubblica/Collettività	Stakeholder esterni
Interlocutori Istituzionali	Stakeholder esterni

Organigramma

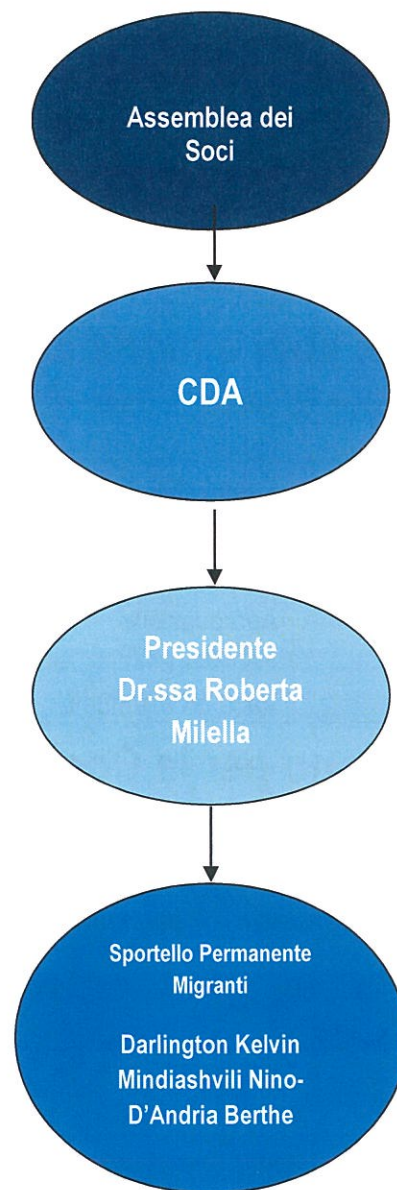

SITUAZIONE ECONOMICA FINANZIARIA

Contributi pubblici da progetti: €

- Contributo fondo perduto Covid: €
- 5x1000 €
- Donazioni liberali da privati: €

Andamento economico:

- Valore della produzione: ricavi delle prestazioni € 40.309
- Totale valore della produzione € 40.336
- Costo della produzione € 45.810(di cui costo del personale dipendente € 23.534
(perdita dell'esercizio) € 5.826

ALTRE INFORMAZIONI

L'obiettivo futuro è quello di consolidare la nostra presenza nel territorio in cui operiamo, migliorando costantemente la qualità e l'efficienza dei servizi erogati, collaborando con gli organi istituzionali e con tutta la rete sociale del territorio.

INDICE

Parte Introduttiva	pag.2
1. Introduzione	pag.2
Nota Metodologica	pag.2
Informazioni generali dell'ente	pag.3
1. Identità	pag.3
2. Informazioni generali ed aree territoriali di operatività	pag.3
3. Chi Siamo	pag.4
4. Valori, Vision e Mission	pag.4
5. Attività statuarie ed oggetto sociale	pag.4
6. Collaborazioni con altri enti del terzo settore	pag.9
7. Contesto di riferimento	pag.9
8. Il nostro "Sportello Permanente Migranti"	pag.17
Struttura, Governo e amministrazione	pag.21
Composizione e consistenza della base sociale	pag.21
Sistema di governo e controllo, articolazione, responsabilità e composizione degli organi	pag.22
Dati Amministrativi CDA	pag.22
Modalità di nomina e durata carica	pag.22
N.di CDA/anno e partecipazione	pag.23
Partecipazione dei soci e modalità – Assemblea Soci	pag.23
Persone che lavorano per la Cooperativa	pag.23
Mappatura dei principali stakeholder	pag.23
Organigramma	pag.24
Situazione economico finanziaria	pag.25
Altre Informazioni	pag.25